CONFISSÕES DO CONDE CIANO – III – O ASSALTO DA SEXTA-FEIRA SANTA
(LER NA PAG. 12)

EDIÇÃO DE HOJE:
12 PÁGINAS
40 Centavos

Diario Carioca

Fundador: J. E. DE MACEDO SOARES

Quinta-feira
21 DE JUNHO DE 1945

ANO XVIII — RIO DE JANEIRO — Diretor: HORACIO DE CARVALHO JUNIOR — PRAÇA TIRADENTES N.° 77 — N.° 5.218

O programa unificou e o discurso consolidou

Quando Ciano visitava Berlim ia em charola ver o monumento dos mortos da primeira guerra mundial. Aqui o vemos, de braço empinado, pela avenida Unter den Linden, cercado de altos dignitarios nazistas, tendo a seu lado, de gorro e farda partidaria, Bernardo Attolico, que foi embaixador no Brasil (LER NA PAG. 12ª)

NÃO HAVERÁ DOIS PARTIDOS NA U. D. N.

EDUARDO GOMES ASSUMIU NO PACAEMBÚ A DIREÇÃO DE UMA CAMPANHA DE RENOVAÇÃO SOCIAL DA DEMOCRACIA

Foi noticiado que a União Democratica Nacional iria transformar-se em coligação, com a criação de dois partidos unidos apenas pelo proposito comum do apoio á candidatura Eduardo Gomes. Segundo essa informação, o sr. Artur Bernardes estaria liderando um movimento pela fusão dos antigos P. R. estaduais, entre os quais se destacam o Paulista e o Mineiro, ambos de grandes tradições na vida politica do país. O partido resultante desse entendimento, embora apoiando o programa adotado pelo brigadeiro, teria caracteristicas conservadoras. Em consequencia, acrescentava essa informação, um grupo reformador e numeroso da U D N. estaria tratando de fundar, dentro de dois ou três dias, um partido progressista que contrabalançasse a influencia do projetado Partido Republicano.

Essa informação, ao que apuramos, surgiu de conversações entabuladas em São Paulo, pelo sr. Artur Bernardes, com proceres do antigo P.R.P. e da noticia — esta sim, fidedigna — de que, no caso de uma fusão partidaria conservadora, imediatamente se filiariam a um partido de caracteristicas mais avançadas os elementos acentuadamente renovadores da U.D.N.

Tratando de apurar devidamente a informação fomos autorizados a desmentir que esse projeto tenha ido avante. Muito ao contrario, a união completa das forças politicas democraticas de São Paulo frustrou qualquer projeto de fixação das forças conservadoras da U.D.N., pois todas aceitaram integralmente o programa dessa agremiação ratificado pelo brigadeiro no discurso do Pacaembu. Graças ao conteúdo renovador dessa oração evidenciou-se a impossibilidade de que forças reacionarias o apoiassem. Ficou entendido, então, que a U.D.N. se transformará num partido englobando as diferentes alas existentes.

Nesse sentido o sr. Pedro Aleixo divulgará, em Belo Horizonte, dentro de algumas horas, uma declaração que levará, além da sua assinatura como representante das correntes estranhas ao P.R.M., tambem a do sr. Artur Bernardes.

Os elementos que consultamos, todos de grande responsabilidade politica na U.D.N., autorizaram-nos a desmentir a referida informação, acrescentando que o que realmente se vai dar é a estruturação do grande partido nacional unido

(Conclue na 2ª pag.)

O discreto ministro da Fazenda

ATÉ O SR. SOUZA COSTA

REUNIÃO EM CASA DO CHEFE DE POLICIA

No mesmo dia em que o sr. João Alberto fazia divulgar declarações peremptorias sobre a existencia da candidatura do general Gaspar Dutra e o seu carater oficial, com a aparente desistencia do sr. Getulio Vargas ás suas veleidades continuistas, efetuou-se na residencia do chefe de policia, luzida reunião de ministros e outras autoridades, para discutir o destino da candidatura Dutra.

O sr. João Alberto volta, assim, como chefe de Policia, a sua antiga função de Coordenador. Desta vez, coordenará votos.

Participaram da reunião os srs. Agamemnon Magalhães ("Remember" Democrito de Souza Filho), Israel Pinheiro, presidente da vultosa Cia. Vale do Rio Dôce e do promissor P. S. D. de Minas, o general Gois Monteiro, membro do Comitê de Defesa do Hemisferio, com séde em Montevidéu, general Eurico Gaspar Dutra, ministro da Guerra e candidato á presidencia da Republica, e até o sr. Souza Costa, discreto ministro da Fazenda. Esses os principais. Houve outros participantes, cujos nomes não não nos foi dado conhecer.

Coincidindo a reunião com as graves declarações do sr. João Alberto, reproduzidas nesta edição, atribue-se-lhe excepcional importancia, pois se infere que em casa do declarante foi decidido enterrar o "Queremos Getulio" para dar á candidatura Dutra um lugar ao sol. Ante a desmoralização do sr. Getulio Vargas, esses elementos estariam dispostos a estruturar uma candidatura oficial solidamente apoiada no Governo, afim de garantir a sua sobrevivencia politica.

Não foi convidado para a reunião o interventor Amaral Peixoto, residente no Palacio Guanabara.

O sr. Adolf Berle Jr. acha que a proxima Conferencia de Chanceleres será nesta capital

ILEGAL E CRIMINOSA

A proposito do decreto assinado pelo interventor federal em S. Paulo, incorporando á Fazenda Nacional o tradicional orgão da imprensa paulista "Correio Paulistano", declarou-nos o professor Oscar Stevenson, lente catedratico da Faculdade Nacional de Direito:

— E' de estarrecer a boçalidade do novo golpe da ditadura fascista, implantada no Brasil com a revolução palaciana de 10 de novembro. Como a maioria dos dirigentes do "Correio Paulistano" cometeu o crime de opôr-se ao régulo do Catete, fazendo causa comum com a causa democratica, chefiada pelo paladino da redenção nacional, brigadeiro Eduardo Gomes, não trepidou o desgoverno que degrada a nossa Patria em tomar-lhe pela força o venerando orgão da imprensa de minha terra.

A INCORPORAÇÃO DO "CORREIO PAULISTANO" ANALISADA PELO PROF. STEVENSON

E depois:

— Daí a disposição do decreto-lei federal n. 7.586, de 25 de maio do corrente ano, a qual, urdida com requintes de brutal cinismo e tendo em mira exclusivamente o grande matutino paulista, determinou o traspasse, em proveito dos poderes publicos, do patrimonio dos partidos dissolvidos no inicio da era estadonovista.

DISPOSITIVO MONSTRUOSO

Sempre no mesmo tom de revolta incontida, prosseguiu o prof. Oscar Stevenson:

— Custa a crer que filhos de S. Paulo tenham a imprudencia de dar execução ao monstruoso dispositivo, substancialmente injuridico, sobre ser imoral, indice eloquente dos propositos do nosso pseudo governo no proximo pleito. Aliás, o decreto-lei estadual, ontem publicado, é nulo e inoperante, como reconhecerá a Justiça quando os diretores do poderoso matutino lhe baterem ás portas. Isso porque o rescrito ditatorial, para cohonestar o esbulho, se lembrou de reportar-se ao artigo 22 do Codigo Civil, o qual não autoriza o ato de pura prepotencia e politicalha. Segundo o que determina esse mesmo artigo de lei, a sorte do patrimonio social das associações de intuitos não economicos depende da resolução dos respectivos socios, quando coisa diversa não fôr estabelecida pelos estatutos.

— Ademais o artigo 22 mencionado se refere ás associa-

(Conclue na 2ª pag.)

"SÃO PAULO"
Companhia Nacional de Seguros de Vida
Sucursal no Rio de Janeiro: — AV. RIO BRANCO, 114-6.°
DIRETORES
Dr. José Maria Whitaker
Dr. Erasmo Teixeira de Assumpção
Dr. J. C. de Macedo Soares

"SEMPRE TIVEMOS FÉ NO POVO DO BRASIL"

SOBRE GASOLINA, PAPEL, ALGODÃO, GUERRA, DEMOCRACIA, CARVÃO, ARGENTINA, FALA O EMBAIXADOR BERLE JR.

De volta de sua viagem aos Estados Unidos, a primeira que faz ao seu país depois da morte do seu amigo, presidente Roosevelt, o embaixador Adolf Berle Jr., transmitiu-nos ontem os resultados de suas conversações, especialmente das que manteve com o presidente Truman sobre problemas de interesse comum ao Brasil e aos Estados Unidos.

A politica da boa vizinhança, o programa de cooperação economica, o carvão, o petroleo, o papel de imprensa, o algodão, a lei de emprestimos e arrendumentos — foram as principais questões debatidas pelo embaixador americano.

COOPERAÇÃO BRASIL-ESTADOS UNIDOS

Iniciando suas declarações, acentuou o sr. Berle Jr.:

— Na minha viagem, tive

(Conclue na 2ª pag.)

PESTILÊNCIAS DO REGIME DITATORIAL

J. E. DE MACEDO SOARES

Indo daqui a São Paulo, um espírito alerta poderá abarcar todo o sindroma da pestilência do regime ditatorial. Aqui é a jogatina e a incapacidade burocrática. Em São Paulo é a inflação e o seu trágico cortejo: desequilíbrio dos preços, o mercado negro, a insegurança social. São Paulo e Rio não são evidentemente compartimentos estanques. Mas em São Paulo sentem-se melhor os fenômenos da desordem econômica. Aqui no Rio, salienta-se a exploração das possibilidades do govêrno no sentido do abuso e da imoralidade.

* * *

Quem diz regime ditatorial diz usurpação e, portanto, govêrno ilegítimo. Os governos ilegítimos, não tendo autoridade moral, são por vocação governos de transação e sofisma com suas naturais dificuldades. São eternos devedores de grandes iniciativas e serviços materiais, que devoram por antecipação todos os recursos nacionais e as mais das vezes, fracassam ou ficam pelo meio destruindo o crédito público. Quando apanham um pretexto de anormalidade descambam rapidamente para as emissões de papel fiduciário, que é o recurso ideal de suas ilusões e fantasias. O próprio dos regimes ditatoriais é a inflação do meio circulante.

A irresponsabilidade e a incompetência são dois traços igualmente característicos dos regimes ditatoriais. A irresponsabilidade que conseguem pela censura na imprensa transforma-os num desvão silencioso, obscuro e úmido onde medram os cogumelos da incompetência. Por isso saem governos perdulários e estéreis cujas tendências aventureiras opõem-se ao trabalho honesto e produtivo e geram a desconfiança e a intranquilidade.

Ao partir daqui, um observador atento constata o cinismo demagógico do Ministério do Trabalho, o desvairamento ridículo do Ministério da Educação, a desfaçatez de uma promessa de ordem democrática com todo o pessoal do govêrno metendo os pés nas urnas eleitorais e as mãos nas bancas das roletas. O barato do jôgo é o el-dorado dos príncipes da ditadura.

Chegando a São Paulo, o mesmo prevenido observador depara com um processo de decomposição da ordem pública fomentado pelas autoridades governamentais. Evidencia-se logo o terrificante círculo vicioso das exigências de salários altos de braço dado com os aumentos dos preços da vida. Sôbre uma pista inclinada, rola um carro desgovernado. Mais grave, porém, é a vastíssima rede do mercado negro, a qual todos os dias se alarga e se consolida, arrastando a economia da população colhida em lances sucessivos à margem da legalidade.

* * *

Gasolina, farelo, sal, açucar, cimento, fósforos — numerosos outros artigos de primeira necessidade. Tudo escasso ou desaparecido do negócio lícito mas descaradamente abundante no mercado negro. A gasolina chove como maná por todo o Estado. E' o negócio dos remediados: garagistas, "chauffeurs", intermediários, fornecedores, donos de bombas, agentes a domicílio. Mas igualmente dos prefeitos, dos coordenadores, dos abastecedores. Também é um instrumento da política, promessa ou ameaça. Assim a gasolina que no mercado-negro está valendo sete cruzeiros, 350% sôbre o preço da tabela, derrama mensalmente por todo o Estado milhões e milhões de cruzeiros.

A ditadura com suas miseráveis fraquezas, seus compromissos, seu invencível desejo de durar — a ditadura varreu a idéia de acabar com o mercado negro da gasolina. Sabe muito bem o ditador a extensão e a profundidade dessa pestilência. Sabe suas injustiças, os prejuizos que acarreta, as perturbações que introduz na produção fabril e agrária. Sabe que essa imoralidade responde pela destruição lenta de enorme capital invertido em carros de transporte particular, as dificuldades que introduz no trânsito urbano. Mas o ditador também sabe a terrível propagação dos interêsses do mercado clandestino. E agora em plena jogada política, o sr. Getúlio Vargas só pensa em si-mesmo, nos lances do "queremos", nas suas probabilidades de ficar.

Ninguem admite nem compreende uma atitude norte-americana que recusasse ao único país continental que juntou sua bandeira à das listas e estrêlas nos campos de batalha, ninguém admite uma atitude norte-americana que nos recusasse alguns galões de gasolina ou alguns navios adequados ao transporte de carburantes. O que se sabe é que a ditadura não somente não deseja que uma importação maciça de gasolina mate o mercado negro, restabelecendo a normalidade do comércio, como até se empenha em que não se dê tal fato, perturbador de sua política "fiquista". A ditadura vive de abusos e crimes à margem da legalidade. O país que a tolera sujeita-se a todos os terríveis fenômenos do sindroma da pestilência, da qual acabará fatalmente por ser a vitima indefesa mas indigna de tôda piedade. Vitima da própria complacência, submissão e cobardia.

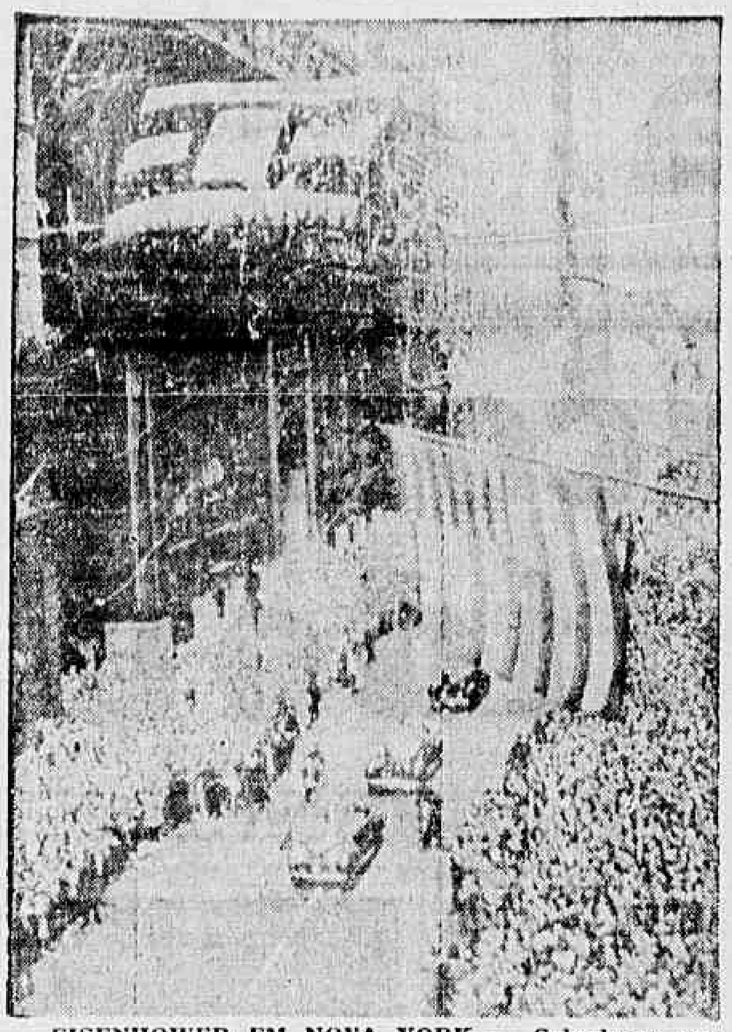

EISENHOWER EM NOVA YORK — Calcula-se que quatro milhões dos sete milhões e tantos de habitantes da cidade vieram para a rua saudar Eisenhower, o comandante da Vitória, quando ali chegou ante-ontem. Aí vemo-lo passando, no carro da frente, pela Quinta Avenida, entre as filas da multidão. No alto, um dístico aconselhando o povo a comprar bonus de guerra, enquanto a tarefa está cumprida apenas pela metade. (Radiofoto diretamente de Nova York).

A declaração de São Francisco põe em xeque o regime de Franco

Embora não tenha sido mencionado nominalmente país algum o consenso geral é que a mesma visa a Espanha

LONDRES, 20 (De Frank Breese, da U. P.) — A declaração da Conferencia de São Francisco, solicitando que a participação no seio das Nações Unidas seja recusada aos governos que foram estabelecido com o auxilio do Eixo, possivelmente virá complicar sobremodo a posição do regime de Franco, segundo opinam os circulos diplomaticos bem informados.

Aqueles mesmos circulos lembram que a referida declaração foi aprovada por unanimidade e, embora não mencionasse nominalmente os governos, ao Conselho Geral é que a mesma se dirige contra o regime de Franco.

OS REPUBLICANOS ESPANHOIS CONQUISTARAM A SIMPATIA DAS DELEGAÇÕES

LONDRES, 20 (U. P.) — Segundo circulos diplomaticos bem informados, a declaração de São Francisco negando a admissão no seio das Nações Unidas a todo o governo estabelecido com auxilio do Eixo, pode complicar a situação do regime franquista na Espanha.

Os meios bem informados consideram significativo o fato de que os republicanos espanhois que se reuniram em São Francisco tivessem conquistado a simpatia de muitas delegações á Conferencia das Nações Unidas.

Opinam que, se os republicanos anti-franquistas conseguirem dirimir suas divergencias e estabelecer um governo forte, terão muitas possibilidades de obter o reconhecimento por parte dos paises seus simpatisantes.

ACORDO ENTRE A AUSTRALIA E A RUSSIA

S. FRANCISCO D CALIFORNIA, 20 (De Carroll Kenworthy, correspondente da U. P.) — O secretario de Estado, sr. Stettinius, comunicou que a União Soviética e a Australia entraram em acordo sobre a divergencia que tinham acerca da questão dos poderes da Assembléia Geral do Conselho de Segurança Mundial.

Ainda segundo o dirigente norte-americano foi "conseguido total e satisfatorio acordo" nesta ultima divergencia surgida na Conferencia das Nações Unidas.

A ARGENTINA QUER VENDER CARNE AOS EE. UU.

S. FRANCISCO, 20 (De Carroll Kenworthy, correspondente da U. P.) — Miguel Angel Cárcano, chefe da delegação da Argentina á Conferencia de São Francisco, declarou hoje que seu país desejava fornecer aos Estados Unidos parte de sua produção de carne de alta qualidade e comprar, em troca, grande quantidade de produtos norte-americanos, inclusive muitos automoveis.

Acrescentou que isso seria um bom tópico para estudo entre o governo argentino e o governo norte-americano e, quiçá, tal coisa venha a ser levantada quando o presidente Truman chegar a São Francisco para a sessão de encerramento.

O diplomata argentino, no curso da entrevista concedida á imprensa, destacou que seu país se encontra no mercado para comprar grandes quantidades de artigos fabricados pelos norte-americanos e vender, em troca, alguns de seus produtos.

O CHANCELER BRASILEIRO VISITARA' A BOLIVIA

LA PAZ, 20 (U. P.) — O chanceler Chacon declarou á United Press que o "chanceler brasileiro, sr. Leão Veloso, aceitou o convite para visitar a Bolivia, depois de terminada a Conferencia de São Francisco. Chacon esteve no Rio de Janeiro em meados de abril passado.

"Sempre tivemos fé no povo do Brasil"

(Conclusão da 1ª pag.)

oportunidade de discutir o problema da cooperação entre o Brasil e os Estados Unidos com quase todos os elementos do governo americano. E é em resultados destas conversações que posso assegurar, inicialmente, que o presidente Truman, com apoio da opinião pública, deseja seguir e reforçar a politica da boa vizinhança, apoiando a organização regional das Américas. Evidentemente esta politica conta com o apoio da maioria do Congresso.

— Estamos desde já enfrentando os problemas da reconstrução economica do após-guerra, condicionados por dois fatores: a guerra com o Japão em pleno desenvolvimento, com as suas exigencias de suprimentos, e a miseria que vai por toda a Europa, impondo evidentemente deveres indiscutiveis aos Estados Unidos de auxilio a essas populações.

— Não obstante, sempre é possivel fazer alguma coisa. Estamos tomando medidas referentes á maquinaria a fim de que os pedidos brasileiros possam ser atendidos. A proposito, desejo chamar a atenção dos interessados do Brasil no sentido de que encaminhem os seus pedidos o mais depressa possivel. A este respeito, tanto a embaixada americana no Rio, como a brasileira em Washington estão em condições de recomendar ou amparar esses pedidos.

— Finalmente — depois de ter discutido a questão com o presidente Truman e com o embaixador Carlos Martins Pereira de Souza, posso afirmar que é do nosso desejo reforçar o programa de cooperação economica. Dentro dessa orientação, já estamos trabalhando em campos especificos, com especialidade o petroleo.

MAIS GASOLINA

— Assim estamos convencidos que poderemos aumentar o abastecimento de petroleo para o Brasil. Da mesma forma, os transportes cujas exigencias brasileiras são grandes, em breve poderão dispor de mais onibus e automoveis. Tambem as maquinas para a agricultura, do tipo mais moderno que são as de tamanho pequeno, destinadas a um só individuo, constituem o outro setor especifico para o qual se voltam, neste momento, as nossas atenções.

CARVÃO

Sobre o carvão, declarou o embaixador Berle Jr.:

— Temos examinado cuidadosamente o problema do carvão, cuja situação atual é dificil: foi pequena a produção americana do ano passado e a deste ano não é nada promissora. Contudo, posso adiantar que daqui por diante o Brasil terá realmente as suas 90.000 toneladas anuais, com aumento, portanto, dos transportes que, até agora, só podiam atender a cota de 70.000 toneladas. Todavia, além das 90.000 toneladas não vejo como será possivel admitir qualquer aumento. Considerando, porém, que as necessidades brasileiras vão aumentar bastante quando tiverem inicio as operações de Volta Redonda, cujos fornos reclamam pelo menos umas 15.000 toneladas anuais, já estamos cogitando de aumentar os transportes do carvão de Santa Catarina.

Assim, espero que em breve tempo haverá sensivel aumento nos barcos aos quais incumbe o transporte do carvão daquele Estado.

PAPEL PARA IMPRENSA

A seguir falou sobre o papel para a imprensa:

— Se não nos é possivel corresponder a todas as esperanças, tudo faremos para ajudar. E' que a situação nos Estados Unidos é igual á do Brasil: muitos jornais não podem aumentar a circulação por falta de papel.

ALGODÃO

Sobre o problema que diz tão de perto aos interesses nacionais, declarou o embaixador:

— O presidente Truman é partidario da politica de Cordell Hull que é contraria aos subsidios de exportação do algodão. Mas, no momento, a questão está posta em termos de aumento de produção fabril, o que conforta e vai de encontro ás necessidades do consumo.

ARGENTINA

Interrogado sobre a modificação verificada na politica exterior do seu governo em relação á Argentina, respondeu o embaixador Berle:

— Como embaixador junto ao governo brasileiro, não desejo tratar de assuntos que se referem a outros paises. Posso afirmar, no entanto, que a nossa politica exterior se baseia na igualdade de relações diante da igualdade de sacrificios.

LEI DE EMPRESTIMOS E ARRENDAMENTOS

Com relação á lei de emprestimos e arrendamentos, o embaixador Berle disse que o presidente do Banco de Exportação e Importação, sr. Taylor, autorizou a declaração de que "está disposto a fornecer creditos, com prazos mais ou menos amplos, para todas as compras que exijam cambios internacionais, no sentido do equilibrio da balança comercial".

REDEMOCRATIZAÇÃO DO BRASIL

Sobre as repercussões que teriam tido nos Estados Unidos os ultimos acontecimentos politicos que deverão conduzir á futura estruturação democratica do país, declarou o embaixador Berle:

— Nos Estados Unidos, sempre tivemos fé no povo do Brasil.

GUERRA COM O JAPÃO

Depois de acentuar que a nossa declaração de guerra ao Japão foi recebida com generalizada satisfação pela opinião publica norte-americana, disse o embaixador Adolf Berle:

— Irmãos na guerra contra a Alemanha, não tinhamos duvida que outra não seria a atitude do Brasil.

CONFERENCIA DOS CHANCELERES

Esclarecendo que ficou definitivamente assentado o mês de outubro para a realização da proxima Conferencia dos Chanceleres Americanos, o embaixador Berle terminou a entrevista com estas palavras:

— A proxima Conferencia valerá como reafirmação do tratado de Chapultepec.

Quanto ao local da Conferencia, julga que será a cidade do Rio de Janeiro.

O programa unificou e o discurso consolidou

(Conclusão da 1ª pag.)

em torno do programa cujas bases foram lançadas no Pacaembu com a aprovação do brigadeiro Eduardo Gomes.

"O discurso de Eduardo Gomes não permite interpretações", declarou-nos um desses elementos. "O seu programa progressista constitue inequivoca demonstração dos propositos que animam a U.D.N. na luta contra a ditadura assim como no esforço pelas eleições livres e na instauração de uma democracia de profundo sentido social no Brasil".

Espancado até à morte por um casal

CRIME NA AV. BEIRA MAR — A POLICIA NA PISTA DOS CRIMINOSOS

José da Rita, soldado da Policia Militar foi encontrado ontem, na Av. Beira-Mar, pelo comissario Amado, em estado de coma, apresentando sinais de espancamento.

Foi removido para o Posto Central de Assistencia e daí enviado para o H. P. M. onde faleceu.

COMO DEVE TER OCORRIDO O FATO

O soldado Francisco Virgilio dos Santos n.º 250, da 4.ª Cia., que estava de serviço no Edificio Novo Mundo, procurou o comissario de dia, ao 5.º distrito policial e fez-lhe ciente do que o seu colega que estava de serviço na Embaixada Americana, momentos antes o tinha convidado para ir advertir um casal que se encontrava palestrando junto á amurada tendo o convite sido recusado.

Instantes depois, tendo visto um casal passar correndo e não regressando o seu companheiro, achou de bom alvitre comunicar o fato ao distrito.

NO LOCAL A POLICIA

Incontinente, o comissario Amado dirigiu-se para o local mencionado e aí encontrou, prostrado no solo, banhado em sangue e inconsciente o soldado José da Rita.

Providenciou, imediatamente, a autoridade, a remoção do soldado para o Posto Central de Assistencia, donde foi o mesmo transportado para o Hospital da Policia Militar, onde faleceu, sem voltar a si.

NA PISTA DOS ASSASSINOS

Muito embora, tenha a diligencia policial se tornado quase impossivel, no tocante á captura do assassino ou assassinos dadas as circunstancias de que se revestiu o ato criminoso, espera o comissario Amado deter o culpado dentro em pouco, pois possue importantes testemunhas.

DR. GILBERTO TRAVASSOS
ESPECIALIZADO EM DOENÇAS DOS ORGAOS GENITAIS
Diariamente das 16 horas em diante
PRAÇA FLORIANO, 55-6.º andar - TEL 42-8328

Ilegal e criminosa

(Conclusão da 1ª pag.)

ções que se extingam no curso normal de sua existencia e não ás que são trancadas violentamente, como sucede com os partidos politicos.

— A maioria dos socios do "Correio Paulistano", a saber, dos seus diretores, deliberou colocar-se em contraposição á politica de desordem fomentada pelo autocrata do Catete, imprimindo á direção do jornal um rumo honesto e digno em prol da restauração da democracia do país. Essa deliberação é soberana. O jornal em apreço não pode ser assimilado ás heranças jacentes ou a uma "res nullius".

CUMPRE REAGIR

Finalizando, declarou o professor Oscar Stevenson:

— Cumpre reagir. A Justiça dirá a ultima palavra no pleito que se travar no Pretorio, como o povo dirá a ultima palavra nas eleições que se irão ferir para a presidencia da Republica. E, por certo, vencerá a causa da Justiça mesma; a causa do povo, a causa da democracia incarnada por Eduardo Gomes.

Principio de incendio no Armazem 13

Quando se procedia ontem, no armazem n. 13, do Cáis do Porto, a descarga de fardos de algodão do navio "Itaquicé" verificou-se um principio de incendio, em consequencia de um curto-circuito ocorrido no guindaste, controlado pelo maquinista Durvalino Camara Borges, morador á rua Lira n. 163.

Para o local correu um socorro de bombeiros do Posto Central comandado pelo tenente Teles, que dominou prontamente as chamas, antes que as mesmas tomassem maiores proporções.

Condenado a 3 anos de reclusão

Sob a presidencia do juiz Ari Franco, funcionando o promotor Otavio Bastos, reuniu-se ontem o Tribunal do Juri para julgar Francisco Augusto dos Santos.

Depois dos debates, o Conselho de Sentença reuniu-se na Sala Especial, resolvendo condenar o réu á pena de 3 anos de reclusão.

Média das aspirações progressistas

O DISCURSO DO BRIGADEIRO NA OPINIÃO DOS SRS. JURACI MAGALHÃES E OSORIO BORBA

Sobre o discurso do brigadeiro Eduardo Gomes no Pacaembu assim se manifesta o major Juraci Magalhães:

"Ao conteúdo moral de uma vida de luta contra a ditadura o brigadeiro juntou um programa de ação capaz de empolgar o Brasil, principalmente a alma inquieta da mocidade cheia de desejos de renovação e justiça social."

O sr. Osorio Borba, jornalista e ex-parlamentar, afirma:

"A candidatura Eduardo Gomes criara um terreno comum em que podiam e deviam estar todos os que sinceramente desejavam por um termo a este negro periodo fascista. Do mesmo modo, agora seu discurso inaugural da campanha enuncia um programa, no plano politico como no economico e social que é uma média das aspirações progressistas dos brasileiros e atende ás reivindicações das correntes mais adiantadas do nosso pensamento politico."

Para examinar as contas do zoologico

Para examinar o lançamento das Receita e Despeza do Jardim Zoologico, o Secretario Geral de Finanças constituiu uma comissão, designando para compô-la os funcionarios Fernando Boa Nova Lobato, Alexandre Palosi e Mozart Carneiro da Cunha. A referida comissão deverá apresentar sugestões para o lançamento da escrita daquele Zoo.

Só nos casos de morte

Em torno do decreto de novembro de 1944, o qual reformou a Lei de Acidentes do Trabalho, o sr. João Alberto recomendou ás delegacias distritais que, doravante, só recebam as comunicações de acidentes do trabalho referentes a casos de morte, para instauração do competente inquerito, restituindo aos respectivos empregadores as comunicações relativas ás lesões sofridas pelas vitimas.

O VEREDICTUM NO JULGAMENTO DOS POLONESES

TERMINADO O JULGAMENTO REUNIRAM-SE OS JUIZES PARA DAR A SENTENÇA

LONDRES, 20 (U. P.) — A CBS informa de Moscou que o julgamento dos 16 cidadãos poloneses terminou e que os juizes que funcionam no processo estão reunidos para dar o veredictum.

TESTEMUNHAS QUE NAO PUDERAM COMPARECER

LONDRES, 20 (U. P.) — Segundo despachos de Moscou, no julgamento que se efetua contra os poloneses acusados de sabotagem, o juiz declarou que em virtude das condições de tempo, na capital russa, onde já chovia durante dois dias consecutivos, havia sido impossivel obter as testemunhas solicitadas por Okulicki.

O ex-chefe do exercito metropolitano polonês então declarou: "Se fôr possivel eu desejo a presença dessas testemunhas, mas se o não fôr, não pretendo prorrogar os trabalhos"..

NÃO SERÃO PEDIDAS PENAS DE MONTA

MOSCOU, 20 (De Meyer Handler, da "U. P.") — O procurador sovietico, major-general Asansiev, pediu sentenças de prisão não especificada contra quatro dos principais acusados, dentre os dezesseis dirigentes poloneses do movimento clandestino, durante o julgamento a que os mesmos foram submetidos por atividades subversivas contra o Exercito Vermelho.

Ao formular as acusações contra os poloneses indiciados, o procurador declarou haver sido comprovado que a maior parte deles eram culpados de delitos passiveis de pena de morte, mas só iria pedir penas de prisão.

Assim, acredita-se que os outros acusados venham a ser absolvidos ou então condenados a pequenas sentenças de prisão.

Os quatro principais acusados são o general Leopold Okulicki, comandante do exercito metropolitano polonês, Jan Jankowski, vice-primeiro ministro do governo polonês de Londres, Adam Ben, vice-presidente do Conselho de Ministros clandestino e Stanislaw Jasiukowicz, ex-membro do parlamento polonês.

Ao explicar porque pedira sentenças de prisão, o procurador Asansiev declarou que sua atitude se justificava pelo conhecimento de que "os quatro principais acusados eram simplesmente joguetes do governo emigrado". Além disso — acrescentou Asansiev — estamos nos regozijando com alegres dias de vitoria e eles já não são mais perigosos".

Não devem usar o emblema da Cruz Vermelha

O general Ivo Soares, presidente da Cruz Vermelha Brasileira, oficiou ao ministro João Alberto no sentido de que faça cessar o uso indevido do emblema da Cruz Vermelha, privativo da instituição internacional, nos termos da convenção de Genebra, de que o nosso país foi signatario.

Tres milhões de titulos eleitorais

A Imprensa Nacional já entregou á Justiça Eleitoral tres milhões de titulos eleitorais prontos para a distribuição.

REPROVAÇÃO DA POLÍTICA DE BROWDER

Contra a tendencia do lider comunista americano os franceses, australianos, sul-africanos e outros — União nacional, sim, mas não com o inimigo

Concluimos hoje a critica de Jacques Duclos, o famoso lider comunista francês, publicada no "Daily Worker", de Nova York, á orientação que o lider comunista americano Earl Browder deu ao movimento marxista nos Estados Unidos, com uma politica de união nacional tão absolutamente total que o levou a dissolver o proprio partido para melhor poder abraçar o inimigo da vespera. Escreve Duclos:

Pode-se estar certo que, a exemplo dos comunistas da União Sul-Africana e da Australia, os comunistas franceses tambem não aprovarão a politica seguida por Browder pois ela desviou-se perigosamente da vitoriosa doutrina marxista-leninista, cuja aplicação rigorosamente cientifica só poderia levar a uma conclusão — não dissolver o Partido Comunista americano e sim trabalhar para fortalece-lo sob a bandeira da inflexivel luta pela derrota da Alemanha hitlerista e pela destruição. POR TODA PARTE, das extensões do fascismo.

O fato de todos os membros do P. C. dos Estados Unidos não se terem inscrito automaticamente na Associação Politica Comunista demonstra que a dissolução do Partido provocou ansiedade, aliás perfeitamente legitima.

EXISTE UNIÃO E... "UNIÃO"

Nos Estados Unidos os onipotentes trusts foram objeto de violenta critica. E' bem conhecido, por exemplo, que o antigo vice-presidente Henry Wallace denunciou os seus maleficios e a sua politica anti-nacional.

Tambem nós, em França, somos resolutamente partidários da união nacional e o demonstramos em nossa atividade cotodiana, mas a nossa ansia de união não chega a nos fazer perder de vista, nem por um momento, a necessidade de nos mobilizarmos contra os homens dos trusts.

Mais ainda, pode-se observar certa confusão nas declarações de Browder acerca do problema da nacionalização dos monopolios e o que ele chama a transição do capitalismo ao socialismo.

A nacionalização dos monopolios verdadeiramente de nenhum modo constitue uma realização socialista, ao contrario do que certas pessoas se inclinam a acreditar. Não, na nacionalização existe simplesmente uma questão de reforma de carater democratico sendo a realização do socialismo impossivel de se imaginar sem a preliminar da conquista do poder.

Todo mundo entende que os comunistas dos Estados Unidos querem trabalhar para efetuar a união da sua pátria. Mas é menos compreensivel que eles encarem a solução do problema da união nacional com a boa vontade dos homens dos trusts, e sob condições quase idilicas (quasi-idyllic, está no original) como se o regime capitalista fosse capaz de mudar a sua natureza por algum milagre desconhecido.

Na verdade, nada justifica a dissolução do P. C. americano, em nossa opinião. A análise de Browder sobre o capitalismo nos Estados Unidos não se caracteriza por uma judiciosa aplicação do marxismo-leninismo. As previsões acerca de uma espécie de desaparecimento das contradições de classe nos Estados Unidos de nenhum modo correspondem a uma compreensão marxista-leninista da situação.

Quanto ao argumento que consiste numa justificação da dissolução pela necessidade de não participar diretamente das eleições presidenciais, não resiste a um exame serio. Nada impede um Partido Comunista de adaptar as suas táticas eleitorais ás exigencias de uma determinada situação politica. É claro que os comunistas americanos estavam certos em apoiar a candidatura do presidente Roosevelt nas ultimas eleições, mas para isso de nenhum modo era necessario dissolver o P. C.

Está fóra de dúvida que, se em vez de dissolver o P. C. dos Estados Unidos, tudo se tivesse feito para intensificar a sua atividade no sentido do desenvolvimento de uma ardente politica nacional e anti-fascista, poderia ter consolidado grandemente a sua posição e ampliado consideravelmente a sua influencia politica. Ao contrario, a formação da Associação Politica Comunista só poderia perturbar a mente e obscurecer as perspectivas aos olhos das massas trabalhadoras.

Na França, sob a capa de união para a Resistencia certas sugestões de liquidação dos partidos começaram a circular, com mais ou menos discrição, durante os ultimos meses, mas nenhum de nós jamais pensou em levar a serio essas sugestões. Não é pela liquidação do Partido que estariamos servindo á união nacional. Pelo contrario, estamos servindo pelo fortalecimento do nosso Partido. E no que toca aos comunistas americanos é claro que o seu desejo de servir á unificação do seu país e á causa do progresso humano coloca diante deles tarefas que pressupõem a existencia de um poderoso Partido Comunista.

YALTA E HENRY WALLACE

Depois das decisões de Teerá vieram as de Yalta, que exprimiram a vontade do Grande Trio liquidarem o fascismo na Alemanha e ajudarem os povos libertados a liquidarem os remanescentes do fascismo nos diversos paises.

É quase desnecessario relembrar que as bases materiais do fascismo assentam nos trusts e que o grande objetivo desta guerra, o aniquilamento do fascismo só poderá ser atingido na medida em que as forças da democracia e do progresso não fecharem os olhos para as circunstancias economicas e politicas que engendraram o fascismo.

Os comunistas norte-americanos têm um papel especialmente importante a desempenhar na luta que se efetua entre as forças progressistas do mundo e a barbárie fascista.

Sem sombra de duvida elas estariam em melhor posição para desempenhar esse papel no interesse de sua pátria e do progresso humano se em vez de dissolver o seu Partido, houvessem feito tudo para fortalecê-lo e torná-lo um dos elementos de reunião das grandes massas democraticas dos Estados Unidos para o esmagamento final do fascismo, essa vergonha do século XX. Seria inutil esconder o fato de que o fascismo tem simpatizantes mais, ou menos embuçados nos Estados Unidos, tal como na França ou em outros paises.

O ex-vice-presidente Henry A. Wallace, atualmente secretario do Comercio, disse com toda razão que ninguem pode combater o fascismo no estrangeiro e tolerar em casa a atividade de poderosos grupos que pretendem fazer a paz "como um simples intervalo respiratorio entre a morte de uma velha tirania e o nascimento de uma nova".

As decisões de Yalta contrariaram esses planos. Mas os inimigos da liberdade não se deixarão derrotar de motu-proprio. Só recuarão ante a coligação ativa de todas as forças da democracia e do progresso.

E é claro que se o camarada Earl Browder houvesse visto, como um marxista-leninista, esse importante aspecto dos problemas que os povos amantes da paz têm de enfrentar, neste momento de sua historia, teria chegado a uma conclusão bem diversa da dissolução do P. C. dos Estados Unidos.

MUDA A ATITUDE DOS COMUNISTAS AMERICANOS

O estudo que vimos de publicar causou entre os comunistas norte-americanos profunda impressão. Eles verificaram que a dissolução do seu partido não era um acaso e sim o resultado da "linha" adotada por Browder e por ele recomendada aos demais dirigentes: uma união nacional que, passando por cima de varias forças democraticas, queria a todo custo "unificar" o país para a guerra ao nazismo com os proprios aliados latentes do nazismo, as forças mais reacionarias dos Estados Unidos.

Veremos amanhã a súmula das novas resoluções, que marcam uma reviravolta na politica dos comunistas americanos.

Dr. Newton Motta
Médico
GINECOLOGIA — OPERAÇÕES — PARTOS
Consultorio: — AV. RIO BRANCO, 108 s/502 — TEL. 42-2171 (Ed. Martinelli)
2as., 4as., 6as. — 9 ás 1[illegible]

NÃO COMPRE A CRÉDITO!
ADQUIRA TUDO QUE PRECISAR NAS MELHORES CASAS PELO SISTEMA
BOMVIVER
E PAGUE-NOS SUAVEMENTE!
ED. ODEON 7.º AND. - TEL. 42-6984 - CINELÂNDIA
(FRENTE AO MONROE)

NÃO CESSARÃO AS RESTRIÇÕES AOS BENS DO EIXO

Candidato oficial o general Dutra

Novidade revelada pelo chefe de policia — Efeito da campanha contra o "Queremos"

O sr. João Alberto passou a participar abertamente da candidatura Gaspar Dutra, ao reunir em seu gabinete politicos ligados á Prefeitura do Distrito. Com a sua habitual franqueza o chefe de Policia declarou então:

1) — E' necessário a união de todos os partidários da candidatura Dutra, pois a luta vai ser longa e árdua, com possibilidades de vitoria após um grande esforço.

2) — Assim como nos Estados os chefes do partido oficial são os interventores, no Distrito devem estar os politicos governistas sob a direção do prefeito Dodsworth. Faz-se necessário, portanto, apoiá-lo em vez de hostilizá-lo.

3) — A força eleitoral é a seguinte, em ordem decrescente: P. S. D. (Dutra), U. D. N. (Eduardo) e P. C. (Prestes).

4) — Elogiou Eduardo Gomes — falou de "qualidades morais talvez maiores que as politicas", do general Dutra.

5) — Elogiou Prestes, que chamou "bom e velho amigo" mas encaminhado pelo destino para o campo oposto ao seu.

6) — "Nesta altura dos acontecimentos o general Dutra, a principio apenas oficioso, já é um candidato oficial do presidente da Republica".

6) — Isto se teria dado devido aos sucessivos ataques pessoais ao sr. Getulio Vargas, na imprensa e na tribuna.

7) — Dia 30 de junho será efetuada finalmente a convenção do P. S. D., no Teatro Municipal desta cidade.

As declarações do sr. João Alberto, veiculadas pelo "O Globo", causaram sensação porque parecem marcar um proposito do chefe de Policia alhear-se do "Queremos Getulio" para abraçar abertamente a candidatura do general Dutra. Indicaram tambem a existencia de fundas dissenções na politica oficial carioca, assim como certo descontentamento por não estar produzindo os resultados esperados a confiança no chefe da Nação, preconizada pelo sr. Prestes no discurso do Vasco. Evidenciou, tambem, a eficácia das denuncias trazidas a publico sobre a conspiração do "queremismo", alertando a nação e obrigando altos funcionários do Governo a demonstrar publicamente o seu desapreço pelas manobras continuistas do ditador. Finalmente abriram a perspectiva de uma eleição sem "tertius" e sem a preliminar da eleição de uma Constituinte.

O perigo dessa preliminar está em que, nas atuais condições do país, com a opinião publica ainda insuficientemente mobilizada e o aparelho compressor em pleno funcionamento, a ditadura poderia fazer a maioria da assembléia, e como esta seria soberana, de acordo com a tradição em tais casos (eleição de Deodoro e de Getulio Vargas, nas assembléias de 1891 e 1934), poderia tranquilamente pedir ao ditador que fizesse o doce sacrificio de continuar, para bem de alguns e felicidade da sua oligarquia.

Se for verdadeira a afirmação do sr. João Alberto, isto é, se ele tiver capacidade e forças para converte-la em realidade, os srs. Marcondes, Segadas Viana e outros deverão recolher-se á vida privada e cessar a desordem que desencadearam no país. Em suma, o "queremismo" estará condenado a desaparecer. Caso contrário, teremos o desprazer de verificar no país mais um grosseiro despistamento, envolvendo mais um vez o nome do general Dutra.

A profunda impressão causada na opinião publica pelo discurso do brigadeiro Eduardo Gomes no Pacaembu parece ter influido na resolução de trazer a publico o efeito da campanha contra o "Queremos".

Sr. Mario Lopes de Oliveira Junior, presidente do Sindicato, afirma que as empresas não fecharão se não obtiverem o aumento

NÃO CONCORDAM COM O AUMENTO DAS PASSAGENS DOS ÔNIBUS

Os empregados estabeleceram o dissidio coletivo na Justiça do Trabalho — Lucros de 100 por cento para os proprietarios de certas empresas

Ferindo o interesse, não apenas de um grupo, mas da maioria da população carioca, que se utiliza dos onibus como meio de transporte habitual, o caso do aumento das passagens desses coletivos, solicitado á Prefeitura pelos proprietarios das empresas, tornou-se o assunto do dia, provocando veementes manifestações de protesto.

Curioso, porém, é que se, de uma parte, reclama o publico contra essa premeditada alta das tarifas — alta de 100 por cento — de outra, não estão menos insatisfeitos os trocadores, motoristas e despachantes daqueles veiculos, embora não sejam eles atingidos pela medida que o publico já agora considera extorsiva.

Explica-se o caso pelo fato dos patrões terem condicionado o aumento dos vencimentos á concessão de novas tarifas. Por isso, ainda ontem, varios trabalhadores de onibus se manifestaram contrarios á providencia em estudos na Secretaria de Viação e hoje podemos dar a palavra de dois lideres da classe, que confirmam oficialmente a reputação dos empregados aos argumentos das empresas.

NÃO FECHAM

Presidente do Sindicato dos Condutores de Veiculos e Rodoviarios e Anexos do Rio de Janeiro, o sr. Mario Lopes de Oliveira Junior assim aborda a questão:

— Não tenho duvidas em afirmar que a alta das passagens é absurda e mais absurdo ainda é o fato de se condicionar a essa concessão de vantagens o aumento reivindicado pelo pessoal dos onibus. Se dão bons lucros as empresas? Mas, claro que sim, pois ao contrario não seriam vendidas, conforme se vê, quando acontece, por quantias fabulosas. Isso demonstra bem emprego de capital. Por outro lado, não sei de nenhuma que tenha entrado em liquidação e muitas até distribuem gratificações de fim de ano. Mal de finanças, não procederiam assim.

FORAM CONSULTADOS

Passa, então, a esclarecer um ponto da questão:

— Dizem, por aí, que os empregados concordaram com os patrões no pedido de aumento das passagens. Não é verdade. O Sindicato foi consultado, respondendo desta maneira: em primeiro lugar, a situação dos motoristas, trocadores e despachantes é angustiosissima, não admitindo qualquer protelação; depois, não nos toca averiguar os balanços de lucros e perdas das empresas.

— Particularmente — prossegue o sr. Mario Lopes — sou de opinião que uma reforma da tabela de tarifas será justa apenas para determinadas empresas, em certas linhas e mediante condições de aumento razoaveis. Como presidente do Sindicato não me interessa participar desse debate entre o publico, os proprietarios de onibus e a Prefeitura.

DISSIDIO COLETIVO

Acrescentando:

— Tanto assim, que em vista da demora de solução para o nosso pedido, o Sindicato solicitou abertura de dissidio coletivo na Justiça do Trabalho e está aguardando, apenas, que seja marcada a audiencia conciliatoria. Pedimos os ordenados de 50 cruzeiros diarios para os motoristas, 35 para os despachantes e 30 para os trocadores. Muitas empresas já concedem aos seus chauffeurs gratificações e bonificações, que adicionadas aos salarios perfazem mais de 40 cruzeiros diarios. Portanto, se não atendem legalmente á reivindicação da classe é porque não querem, ou melhor, desejam se aproveitar da oportunidade para forçar o aumento das suas tarifas. E com isso não concordamos.

1 0 0 %

Concluindo:

Em regra, as empresas têm 100% de lucros, anualmente. A Viação Carioca pode servir como exemplo: — pelas informações que possue o Sindicato, cada carro de 38 passageiros dessa companhia, que rendia 700 cruzeiros em media diaria, dá hoje 1.300 e 1.400, seguramento. Basta dizer que foi vendida ha cerca de dois anos por 13.100 mil cruzeiros e essa compra já foi paga. Excesso de despesas? Os "oito em pé valem por um carro dos de 24 passageiros, de antes da guerra — um carro dentro do outro e que não gasta gasolina, nem oleo, nem licença...

CONTRA A CALUNIA PROTESTAM OS ACADEMICOS

MANIFESTO DO C. C. C. O. EM DESAGRAVO

MANIFESTO DO C. A. C. O. EM DESAGRAVO

Os estudantes do Centro Academico Candido de Oliveira, em desagravo aos vexames impostos á delegação estudantil que participou do comicio Eduardo Gomes, em São Paulo, lançou veemente manifesto de protesto.

Nesse protesto o C. A. C. O. deplora que os orgãos da imprensa governista hajam fornecido noticiário deshonesto ao publico, procurando deslustrar o nome da juventude academica. Comentando as provocações sofridas, tanto na viagem como em São Paulo e nesta capital, denuncia mais uma vez a ação da força bruta empregada pelo governo contra os sentimentos democráticos da massa popular.

CAMPANHAS DE MENTIRAS

Desmentem os estudantes as acusações feitas "pelo lado vergonhoso e negro da imprensa", salientando o procedimento ordeiro da delegação ao evitar, com aparente indiferença que chegou ás raias do sacrificio moral, uma reação propicia aos fins visados pelos provocadores queremistas.

Tais provocações variaram desde o insulto em forma de palavras do mais sordido calão até o convite ao desforço pessoal, com o proposito deliberado de provocar tumulto.

O interesse do Governo em acusar de desordeiros aos estudantes chegou ao ponto de sua imprensa lançar mão do primeiro falso pretexto para colimar seu objetivo, á vista do fracasso de outros métodos.

AS DUAS LOTAÇÕES

Recorda o C. A. C. O. o fato de haver a Central vendido lotação em duplicata aos estudantes, fato confessado pelos proprios funcionários por escrito, ao prometerem sob sua palavra de honra uma providencia sanadora.

Lembram tambem o epilogo comico dessa viagem, com a policia carioca a exigir a entrega de suas "armas".

Sobretudo protestam contra a insinuação do vespertino "A Noite" de que os inclitos chefes da U. D. N. haviam cometido depredações, submetendo a sua noticia ao titulo "A caravana desordeira da União Democratica Nacional". O C. A. C. O. repele a afronta desse jornalismo de sargeta que transpira a lama do regime da calunia estabelecido pelo Estado Novo.

EXIGIMOS CAMPANHA LIMPA

E termina o manifesto com estas palavras:

"O Centro Academico Candido de Oliveira apela para o povo e solidariza-se com todos os estudantes ofendidos.

Velemos pela ordem e pelo respeito mutuo. Exijamos campanha limpa e honesta, marchando-se realmente, para a democracia sob a bandeira do candidato nacional".

O MINISTERIO DA FAZENDA DESCONHECE QUALQUER GESTÃO NESSE SENTIDO

Um alto funcionario do Ministerio da Fazenda teve ocasião de nos declarar, ontem, serem totalmente infundados os rumores veiculados por um matutino, segundo os quais o ministro Souza Costa estaria preparando um decreto-lei para liberar todos os bens de suditos do eixo, pondo fim a todas as restrições economicas que sobre eles pesam. Adiantou o nosso autorizado informanto que o Ministerio da Fazenda não cogita de nenhuma providencia especial, concluindo:

— O caso é objeto de estudos permanentes, mas, as deliberações tomadas são apenas as que já cairam no dominio publico.

Sr. João Lage

Congregação das correntes politicas da oposição no Espirito Santo

Visando promover a congregação de todas as correntes oposicionistas na capital espiritossantense, estão sendo realizadas reuniões dos diversos elementos locais agrupados em torno do Diretorio Municipal de Vitoria.

Os dirigentes eleitos para a Comissão Executiva telegrafaram ao candidato nacional, ao secretario da UDN, dr. Prado Kelly e ao ex-senador Jeronimo Monteiro Filho, comunicando-lhes o entusiasmo reinante naquele Estado pela causa democratica e pela eleição do brigadeiro Eduardo Gomes.

E' o seguinte o telegrama:

"Cumprimos o honroso dever de levar ao vosso conhecimento que, sob orientação do dr. Mileto Rizzo, delegado neste Estado da UDN, e com a presença de lidimos representantes de todas as classes sociais desta Capital, foi instalado, ontem, o Diretorio Municipal de Vitoria sob a bandeira democratica das oposições coligadas.

Ao auspicioso ensejo reafirmemos, em meio de intenso entusiasmo do nosso povo, os altos propositos de trabalhar pelo triunfo da causa da democracia brasileira, simbolizada na consagração do vosso nome impoluto. — Saudações atenciosas. — Fernando Monteiro Lindenberg — major Paulo Magalhães — Eurico Rezende — Jurandir Oliveira — Graciano Neves Espindola — Constancio Neves Espindola — Clodoaldo Falcão — Pedro José Vieira — José Antonio de Santana — João Bento Aquino de Souza — José Fajardo Neto — João Elias Colnage — Jorge José Kassab — Leusilio Gomes de Souza — Orlando Magalhães — Orlando Carieli — Romulo Sales de Sá — Pedro O'Reilly de Souza — Vitorio Florencio Albert — Henrique Wendenbark — José Carlos Lindenberg Coelho — José Cupertino de Almeida — Walfredo Zanpronho — Azeredo de Souza Werneck — Alfredo Gomes — Eugenio Bisi — Argeu Lorenzoni — Pedro Lima — Ailton Tovar — Rozendo Serapião — Clovis Nunes Pereira — Eurice Batista".

PROVOCACAO DE UM "QUEREMISTA"

O sr. Adolfo Konder recebeu, de Florianopolis, o seguinte telegrama:

"Comunico e peço levar ao conhecimento da União e do brigadeiro que, hoje, pela manhã, o dr. Wanderley Junior, dirigindo-se ao seu escritorio, Arnaldo Xavier, delegado-auxiliar nesta Capital, com o evidente fim de provocar atrito pessoal, esbarrou violentamente o ombro daquele nosso digno e bravo companheiro, tendo em seguida, expressões provocadoras. O dr. Wanderley, percebendo os intuitos maus daquela autoridade, interpelou-a do motivo, tendo esse respondido que "quando esbarra com outrem é para esbofetear".

O dr. Wanderley, homem cuja conduta todo o Estado conhece, por sua coragem civica, com serenidade, aguardou a execução dos intuitos do agressor, que ficou apenas no olhar agressivo e nas palavras acima ditas. Esse fato causou profunda repercussão, tendo o dr. Wanderley recebido até de adversarios politicos demonstrações de repulsa pelo ato da autoridade inescrupulosa e indigna. O dr. Wanderley, sabemos, dirigiu, atenciosamente, a esse respeito, uma carta ao dr. Ivo, interventor federal interino. Assinam o original, em meu poder, mais quarenta correligionarios. (as.) Major Pedro Cunha".

FUNDADA A U. D. E.

S. PAULO, 20 (Press Parga) — Acaba de ser fundada nesta capital, a "União Democratica Estudantina", destinada a congregar os estudantes de todos os cursos e colegios em torno da bandeira de desopressão da candidatura do major brigadeiro Eduardo Gomes.

CARAVANA ACADEMICA

FORTALEZA, 20 (Asapress) — Os academicos de direito partiram hoje para o norte do Estado numa grande caravana de propaganda da candidatura Eduardo Gomes. A seguir visitarão São Benedito onde levarão a cabo diversos comicios em prol da União Democratica Nacional.

UM PREFEITO DEMITIDO EM GOIAZ

GOIANIA, 20 (Asapress) — Acaba de ser exonerado do cargo de prefeito de Anicuns o sr. Almir Turisco de Araujo em virtude de divergencias politicas sendo nomeado para substitui-lo o sr. Manuel Fernandes antigo chefe politico local.

PRESTES FALARA' EM PETROPOLIS

E quase certa, segundo nos comunica o Movimento Petropolitano dos Trabalhadores (Comissão Nacional), a visita, na primeira quinzena de julho, do lider popular Luiz Carlos Prestes á cidade de Petropolis.

Naturalmente Luiz Carlos Prestes aproveitará oportunidade para dirigir-se, em especial, ao proletariado fluminense.

A PROPRIA POLÍCIA PARTICIPOU DO SAQUE

Grave acusação da Associação Comercial de Ribeirão Preto — Façanhas do "Queremos"

S. PAULO, 20 (Da Sucursal do DIARIO CARIOCA) — O sr. Robin, vice-presidente da Associação Comercial de Ribeirão Preto e socio principal da Casa Robin comunicou pessoalmente ao interventor Fernando Costa que a policia local participou ativamente do saque aos estabelecimentos comerciais há dias verificado, orientando o trabalho dos saqueadores e lhes oferecendo proteção. As fotografias comprobatorias dessa atuação dos policiais tiveram sua divulgação impedida nos jornais de São Paulo.

Revelou tambem o sr. Robin que ele proprio denunciara ao delegado Nelson da Veiga, dias antes, a presença de agitadores estranhos á população e empenhados na preparação do saque. A policia, no entanto, negou-se a tomar providencias.

GARANTINDO OS SALTEADORES

Quando apenas uma porta da Casa Robin estava aberta, o delegado mandou pedir a chave da outra porta para facilitar a entrada e saida dos assaltantes, transportando caixotes, sacos e embrulhos.

Um reforço que poderia ter chegado á Ribeirão Preto 20 minutos depois de solicitado de Batatais, só foi desembaraçado após 3 horas e meia de espera, quando já se tornara inutil.

IDENTIFICADOS, MAS, EM SEGREDO

O delegado Valter Autran, que seguiu de São Paulo especialmente para realizar investigações declarou ter identificado os promotores da agitação, negando-se a revelar seus nomes por se tratar de elementos claramente ligados ao "queremos". A provocação teve inicio aos gritos de "Viva o Pai Getulio !" "Queremos Getulio". Esse brados foram ouvidos até pelo telefone, quando um redator do "Diario de São Paulo" procurava informar-se dos acontecimentos.

O DELEGADO FALOU AO POVO

O delegado Nelson da Veiga, pouco antes de deflagar o ataque ao comercio estabelecido, falou ás massas dizendo que o Governo e as leis estavam com o povo.

Continua Ribeirão Preto sob imensa tensão, armando-se os comerciantes da melhor maneira contra outros ataques.

Guarda-Noturna em Nilopolis

Da ha muito vinha a população de Nilopolis trabalhando no sentido de conseguir a criação ali de uma guarda noturna.

Tais esforços entretanto acabam de ser coroados de êxito, tendo muito contribuido para isso, a cooperação do sr. Osvaldo Calomeni, a quem o povo daquela cidade fluminense é reconhecido. Foi o que nos vieram dizer os srs. José Marques Filho, Domingos Pereira Azevedo, Mario Santos Fernandes e Jurandir Moreira Salema, moradores da localidade.

Querem participar da luta do Pacifico

O ministro Salgado Filho esteve, na tarde de ante-ontem, em visita á Base de Santa Cruz, tendo assistido a diversas provas aereas em aviões P-40. Ao terminar a exibição, o tenente Vinhais, ao ser apresentado ao titular da Aeronautica, solicitou, em nome dos companheiros, permissão para fazer um pedido, qual o de serem designados para o teatro da guerra no Pacifico.

O ministro Salgado Filho esclareceu que levaria em consideração o pedido daqueles oficiais, declarando que levaria ao conhecimento do chefe do governo.

A demora da ambulancia influiu na morte do menor

O auto, chapa 8-66-66, do Ministério da Marinha, quando trafegava ontem pela rua Uranos, atropelou em frente ao predio n. 1.477, onde reside, o colegial Laert de Barros, brasileiro branco, com 10 de idade, filho do sr. Alvaro de Barros.

A demora da ambulancia solicitada para atender ao menor, causou revolta entre as pessoas presentes, que terminaram mandando a pequena vitima, num automovel de praça, para o Hospital Getulio Vargas.

Ao dar entrada neste estabelecimento hospitalar Laert, não resistindo á gravidade dos ferimentos recebidos, veio a falecer.

Com guia do comissario de serviço na delegacia do 21º Distrito Policial, foi o cadaver removido para o necroterio do Instituto Medico Legal.

O PRACINHA MILIONARIO

Nunca deixou de estar localizado — O pracinha João de Souza Lage nunca perdeu o contacto com sua fa milia — Depois do dia V — Prisioneiro, mas. . . do amor de sua noiva

O soldado João de Souza Lage, reservista do Exército, apresentou-se como voluntario e seguiu com o seu regimento, caminho da Italia, a fim de combater os inimigos de seu pais, os nazi-fascistas. "A Noite" de ontem teceu, em torno desse pracinha, um pequenino romance, não para exaltar o seu destemor de voluntario numa luta para a qual partiu sem o programa de regressar, mas unicamente por ser um pracinha... milionario, coisa á que João de Souza Lage nunca ligou capital importancia.

Durante o longo tempo que esse pracinha milionario passou na frene do 5.º Exército americano, cumpriu sem alarde o seu dever, indo ocupar as posições arriscadas ou não que lhe indicavam seus superiores. Nunca fez do cumprimento do dever militar um cavalo de batalha, e terminada a luta com o esmagamento militar da Alemanha, limitou-se a passar ao seu avô materno um singelo telegrama no qual dizia que a vitoria tinha sido muito dura, mas ele se livrara da encrenca sem sofrer o menor arranhão. E prometia um próximo regresso com os companheiros, pois o empenho do nosso governo era aliviar os paises europeus do maior numero possivel de pessoas que agravavam a situação alimentar das populações libertadas.

Sua mãe achava-se, no momento da rendição germanica, em sua fazenda de Córdova, na Argentina, em companhia de seu ilustre esposo, o sr. Eduardo Martinez de Hoz.

O pracinha teve instruções de seu avô para procurar em Roma o nosso embaixador no Vaticano, sr. Mauricio Nabuco, seu amigo, o qual se prestaria a dar-lhe toda a ajuda de que necessitasse, uma vez desmobilizado.

NUNCA ESTEVE PRISIONEIRO

É certo, porém, que o pracinha milionario nunca esteve prisioneiro dos alemães e nunca passou, nem uma hora, em campos de concentração do inimigo. Em verdade, mesmo no tempo das batalhas e principalmente após a vitoria, sua familia não perdeu contacto com ele. Sabia onde estava de maneira permanente e mesmo de seus projetos de ausencias passageiras.

Presumindo que ele iria de licença a Paris, onde o seu padrasto possue uma chacara magnifica em Chautilly, da qual lhe fez presente, assim que ficou noivo o seu enteado, a sra. Martinez de Hoz, que chegou há uma esmana de Buenos Aires, telegrafou a um amigo de Paris pedindo-lhe que fornecesse todas as facilidades a seu filho, caso ele já se achasse em Paris ou se para lá fosse. Dois dias depois recebeu a sra. Martinez de Hoz a resposta: "Jean arrivé Chantilly bien portant superbe".

Ao mesmo tempo o "pracinha milionario" telegrafou á sua mãe dizendo-lhe: "Cheguei a Paris de onde voltarei á Italia. Em seguida estarei de novo aqui e partirei para Lisboa e de lá seguirei por avião a fim de correr a abraçar-te e cobrir-te de beijos."

ESTA AGORA EM PARIS

Ainda ontem o sr. Eduardo Martinez de Hoz telegrafou á sua esposa para dar noticias do Joãozinho. Já tinha voltado novamente da Italia e estava em Paris, residindo em Chantilly. O procurador do sr. Eduardo Martinez de Hoz telegrafou-lhe nestes termos: "Dois-je donner á Jean tout ce qu'il demande ou dois-je être raisonnable"? Ao que contestou o sr. Martinez de Hoz: "Soyez très large et raisonnable."

De maneira que o paradeiro do pracinha milionario está de há muito assinalado, e certamente não foi com ele que a Cruz Vermelha Brasileira e seu ilustre presidente, o general Ivo Soares, hão de ter perdido muito tempo.

OUTRAS INFORMAÇÕES

Dois dias antes de partir para a Italia, com a FEB, o sr. João de Souza Lage ficou noivo em São Paulo da filha mais velha do conde Francisco Mattarazzo, a senhorinha Filomena Mattarazzo. A sua noiva tem escrito e telegrafado sempre, dando-lhe noticias de todos os seus passos, de modo que, ainda por este lado, a hipotese de estar perdido, em lugar desconhecido, não passa de mera imaginação á qual o reporter associou, não sabemos a que titulo, a Cruz Vermelha Brasileira e o general Ivo Soares...

Quando a sra. Dulce Liberal Martinez de Hoz contraiu segundas nupcias com seu atual marido, o Joãozinho contava apenas 3 anos de idade e o seu padrasto lhe quer como a um filho, não possuindo outros de seu casamento. Em Chantilly passou a infancia e a adolescencia, até 1940.

Nesse solar encantador, que hoje pertence ao pracinha milionario, é onde se acha instalado o Q. G. das forças americanas que ainda se encontram na França. Joãozinho é de resto, o herdeiro universal de sua mãe e de seu padrasto.

Até fim deste mês ou começo do outro, é esperado nesta capital a fim de pôr termo aos ultimos preparativos para o seu casamento que se realizará brevemente em São Paulo. João de Souza Lage conta presentemente 21 anos feitos e sua noiva 19.

E aí está, em poucas linhas, todo o romance do pracinha prisioneiro, mas unicamente do amor de sua noiva.

Provas em realização no I. A. P. C.

Serão realizadas a 26 do corrente, ás 20 horas, as provas de Nivel Mental e Aritmetica dos candidatos a operadores do Instituto dos Comerciarios, inscritos em Belem do Pará, Fortaleza, Recife, Bahia, Vitoria, S. Paulo, Curitiba, Florianopolis, Porto Alegre, Cuiabá e Belo Horizonte. No Distrito Federal serão igualmente efetuadas á mesma hora.

Terão lugar, em São Paulo, a 24 do corrente, as provas de Português e Aritmetica para praticante de escritorio.

Os candidatos classificados nas provas para técnico contratado do Serviço de Assistencia Medica estão convidados a comparecer áquele Instituto, a fim de receberem o certificado de habilitação.

Não combinam sogro e genro

O interventor no Estado do Rio assinou decreto-lei, publicado no "Diario Oficial" suspendendo a execução da cobrança da taxa de ocupação de terrenos marginais do rios, em todo Estado.

Entretanto o ministro da Justiça comunicou ao mesmo interventor que o chefe do Governo negou provimento a um recurso de proprietarios de imoveis de Barra do Pirai contra a cobrança dessa taxa.

A Comissão de Estudos e Negocios Estaduais fora contraria ao recurso e com ela concordou o chefe do Governo.

Carteiras perdidas

O sr. José Correa quando passeava, no centro da cidade, segunda-feira ultima, perdeu a sua carteira de identidade, juntamente com a de funcionario do DIARIO CARIOCA.

Pede ele a quem as encontrar que as entregue neste jornal, que será gratificado

Diario Carioca

S. A. DIARIO CARIOCA — Diretoria: Horacio de Carvalho Junior, presidente; Danton Jobim, secretario; J. B. Guimarães, gerente

PRAÇA TIRADENTES, 77 — Telefones: Direção: 22 3022 e 22 1785; Secretaria: 42 5571; Redação: 22 1559; Gerencia: 22 5; Publicidade: 22-3018; Oficinas: 22 0824.

NUMERO AVULSO: Cr$ 0,40; aos domingos, Cr$ 0,50. Por avião, Cr$ 0,60. Assinaturas: anual, Cr$ 90,00; semestral, Cr$ 50,00.

SUCURSAIS — São Paulo, rua Xavier de Toledo, 84, 1º and., tel. 4-9896. Belo Horizonte, rua da Bahia, 919, tel.: 2-0765. Curitiba rua Zamenhof Lima, 220.

ANO XVIII — 21—VI—1945 — N. 5.218

A nossa opinião

VOTO E SACRIFÍCIO

SE alguma dúvida persistisse sôbre os tenebrosos planos do govêrno em relação ao próximo pleito, o esbulho do "Correio Paulistano" poria termo a qualquer ilusão.

Razão tinha o sr. Pedro Aleixo quando dizia, no comício de Belo Horizonte, logo no início da campanha democrática, que não pedia votos, mas sacrifício. Não devemos esmorecer na preparação da campanha eleitoral. Subverteremos o ambiente de conformismo em que a ditadura mergulhou o país durante sete anos de opróbrio. Mobilizaremos as consciências numa larga e vibrante propagação dos nossos ideais através de todo o país. Pediremos o voto dos cidadãos para a vitória do nosso candidato e também como um protesto contra a vergonha do Estado Novo. Mas iremos para as urnas conscientes de que teremos de enfrentar um inimigo desleal e implacável, que se utilizará dos mais baixos processos para fazer calar a voz do povo e que jamais capitulará senão em face da nação unanimemente congregada contra êle, disposta a desarticular, uma a uma, todas as manobras de que a ditadura lançar mão para impedir a democratização do país.

* * *

Não há sôbre o planeta um só govêrno verdadeiramente democrático que admita sequer a hipótese de utilizar jornais de propriedade da nação para fazer campanha partidária. A simples idéia da intervenção governamental num pleito por meio tão direto e desabusado seria considerada nos Estados Unidos e na Inglaterra uma aberração moral tão chocante, que não encontraria apoio nos proprios amigos do govêrno, temerosos das represálias da opinião nacional. Nem mesmo na Argentina de Peron, dominada ostensivamente por generais reacionários, a ditadura jamais se atreveu a expropriar órgãos de imprensa.

No Brasil, a vaga de corrupção que se espraia através do país não basta para garantir votos ao govêrno. As interventorias nos Estados entregues a prepostos eleitorais da ditadura, usando e abusando do 177, a distribuição dos cargos públicos, a manipulação discricionária dos dinheiros do povo, tudo isso não basta para assegurar o triunfo. E' preciso assaltar a propriedade alheia, confiscar jornais ou comprá-los abertamente com recursos dos cofres públicos para impor silêncio a todos, reduzindo a rebeldia da opinião pela rigorosa obturação de todas as suas válvulas de escape. Somente em São Paulo, três grandes jornais que se batiam pela candidatura Eduardo Gomes foram condenados à impotência por essa descarada intervenção oficial. Estações de rádio e outros veículos de informação e propaganda vão sendo comprados sem a menor cerimônia.

A verdade é que o sr. Getúlio Vargas, ao mesmo tempo que manda anunciar eleições livres, vai agindo no sentido de impedir o livre pronunciamento das urnas. O ditador se conduz como se o Brasil fosse realmente uma fazenda sua, pois perdeu, nestes sete anos, até a noção de que existe uma linha divisória entre os bens pessoais dos governantes e os recursos dos cofres públicos. Tudo se lança na caldeira, para ativar a marcha do "queremos" disfarçado numa candidatura de que ninguem fala nos círculos governamentais dos Estados. Recursos desonestos são aplicados às escâncaras, por meio de decretos-leis, como êsse de que se muniu previamente a ditadura para encampar o velho e tradicional órgão de imprensa do Partido Republicano Paulista. Já se havia aproveitado a decretação do Código Eleitoral para o fim especialíssimo de autorizar o govêrno paulista a expoliar os legítimos proprietários do "Correio Paulistano". Agora, o decreto estadual vem consumar o esbulho, colocando em evidência a premeditação do delito.

* * *

Os esbulhadores vão bater às portas dos tribunais. Seja a nossa última palavra, no registo dessa imoralidade realmente inédita nos anais políticos do país, a reafirmação de nossa confiança na Justiça do Brasil. E' espantoso, sem dúvida, que ainda existam juízes numa nação como esta, que durante sete anos viveu sob o cativeiro político, com uma Carta fascista outorgada e um ditador que se arrogava o direito de rasgar os arestos da sua Suprema Côrte. Mas confiemos. E, o que é mais importante ainda, perseveremos na luta, até que tenhamos conquistado novamente o respeito do mundo pela nossa reintegração na ordem democrática. Sabemos que o caminho é árduo. Não bastarão votos. Mas estamos dispostos a todos os sacrifícios.

Processos de propaganda

ESTA realmente demonstrada a ineficacia da propaganda politica por meio de comícios. Esse gênero de despertar pela palavra direta a solidariedade das massas caiu inteiramente em desuso na America do Norte. As edições dos jornais e dos programas aos domingos contam-se por milhões, e ninguem terá a pretensão de reunir milhões de ouvintes, para lhes fazer discursos, mesmo porque não haveria lugar para ajuntar tanta gente

Os cartazes murais, com efeito, os cartazes conduzidos por automóveis e caminhões percorrendo, por semana, milhares e milhares de quilômetros, por numerosos núcleos eleitorais, dão resultado prático muito maior que as arengas proferidas nas praças públicas.

Com o rádio, sobretudo, não se pode admitir mais esses ajuntamentos onde todos se comprimem e mal podem ouvir os oradores. Cada um em sua casa, com um aparelho receptor, comodamente instalado, sem se expor à falta de transportes, sem o martirio das filas, ouve muito melhor o orador do que se estivesse a seu lado. Depois o auditório é todo o país e não se lhe impõe o sacrificio de perder o tempo com a viagem de ida e volta e as respectivas despesas.

Esta observação, com a qual, aliás, estamos de acôrdo, pertence ao boletim-Mauá. Apenas é preciso garantir que os beleguins oficiais não rasgarão os cartazes murais, nem assaltarão os automóveis e caminhões que conduzam êsses cartazes através das cidades e vilas do Brasil, fazendo a propaganda dos candidatos da oposição. Faz-se tambem mister que as poderosas estações do mesmo govêrno não perturbem as transmissões dos discursos proferidos aqui, ali e acolá.

Nos Estados Unidos tudo isso é muito facil, porque lá existe o respeito, o culto pelas opiniões alheias. Lá o povo não é o govêrno; é o govêrno que é o povo. Lá o voto é a expressão sagrada da vontade popular. Aqui, no conceito do ditador, para deformar a mentalidade dos operários, "o voto não enche a barriga de ninguem".

Oxalá entre nós e os americanos não fosse assim tão chocante a diferença em materia de Politica, com um P do tamanho de um bonde!..

Eu tambem !

OS guapos mosqueteiros do getulismo iniciaram uma série de comentários, sob o titulo "Eu tambem", comparando os programas do P.S D. e a U.D N. Para êles, tudo o que o brigadeiro Eduardo Gomes diz o outro já disse.

Será possivel mesmo? E' natural que haja pontos de contato entre os dois programas. Mas a chicana dos árdegos rapazes do boletim da praça Mauá eleva os ideais do P.S D. aos páramos da perfeição. Cada periodo de comparação termina com o "slogan": "Eu tambem!"

Admitindo-se, mesmo, que os dois programas sejam iguais, admitindo-se até que o do P.S.D. seja 100% melhor do que o da U.D N., ha uma coisa em que não entra o "Eu tambem": é o continuismo.

O candidato do P. S. D. declarou que o seu govêrno seria a continuaçao do govêrno do "preclaro presidente Getúlio Vargas". Pense bem o povo brasileiro. O ilustre candidato dos interventores fará a mesma política do ditador Vargas. O candidato da U D N fará, ao contrário, um govêrno completamente diferente, de amplas garantias às liberdades públicas, de respeito aos tribunais, de adoção de todas as fórmulas democraticas.

Poderá, por sua vez, o candidato majoritário dizer "Eu tambem", depois das suas anteriores declarações?

* * *

A surpresa de Mato Grosso

UM tópico do jornalzinho do coronel Costa Neto:

"A oposição está perdendo o seu tempo em Mato Grosso, com a infeliz propaganda contra a candidatura do general Dutra à presidência da República. O ilustre ministro da Guerra, como se sabe, é filho de Cuiabá. Os matogrossenses, sem serem bairristas, têm, contudo, muito vivo o sentimento da terra natal. São filhos extremosos e guardam, entre si, essa solidariedade que prende os homens bons nascidos sôbre o mesmo solo."

Esse trecho dá margem a muitos comentarios. Em primeiro lugar, o prestigio do P.S.D. em Mato Grosso e balela. O sr Julio Muller não conseguirá dar ao candidato governista a votação que alardeia. A vitória da U.D N., naquele Estado, será estrondosa, pois os seus maiores e mais prestigiosos elementos politicos estão coesos em torno da candidatura Eduardo Gomes Depois, o jornalzinho getulista passa no povo matogrossense um triste atestado de incapacidade civica Somente porque "têm muito vivo o sentimento da terra natal", os filhos de Mato Grosso são capazes de sacrificar os seus sentimentos democraticos, os seus sentimentos civicos, só porque é candidato a um cargo eleitoral um dos seus conterraneos.

Aguardem, pois, os corifeus do getulismo o resultado do pleito em Mato Grosso. Verão a surpresa que os aguarda...

* * *

Palavra que será ouvida

O SR. Borges de Medeiros, na sua velhice honrada e gloriosa, bem poderia estar tranquilamente recolhido à vida serena do lar, vivendo da contemplação do seu passado e certo de que, do balanço dos seus atos, lhe ficara um ativo precioso. Entretanto, o eminente gaúcho não quis ficar inativo neste momento histórico em que o Brasil se prepara, com todo o vigor das suas energias civicas, para a reconquista das suas liberdades. Com aquela mesma vibração de outros tempos, o sr. Borges de Medeiros assume a direção do seu Partido, para entrar na luta em que o povo brasileiro está empenhado.

Na figura legendária do velho republicano podemos compreender, mais uma vez, a célebre frase: "O Rio Grande de pé pelo Brasil!"

"Falando em Porto Alegre, ao representante do "O Globo", o eminente cidadão, depois de exaltar o discurso de Eduardo Gomes, ao qual chamou de "palavra de ordem para o Brasil", teve estas palavras:

"Aquela oração estuante de entusiasmo, de perfeita compreensão dos magnos problemas que tanto tem afligido o nosso povo e de firmeza de propósitos de construir os verdadeiros caminhos e únicos que vão ter à independência econômica e social da nossa Pátria, não cairá, aqui no Rio Grande do Sul — disso eu estou bem certo — em campo esteril."

Não somente no Rio Grande do Sul, como em todo o Brasil, a palavra de ordem será ouvida. Mas, os Pampas, onde o ditador nasceu, dará sem dúvida, um grande e extraordinário exemplo de firmeza e de bravura cívica, apoiando, por todas as suas classes o nome do candidato da U.D.N.

* * *

Olho vivo ! ...

NÃO há uma só pessoa no Brasil que não faça justiça ao modelar egoismo do sr. Getúlio Vargas Neste particular ninguem o excede entre nós. Quem primeiro se lembrou de seu nome para candidato de oposição à sucessão do sr. Washington Luis foi o sr. Antonio Carlos, e o sr. Antonio Carlos foi mandado às favas pelo seu pupilo, assim se apresentou a oportunidade para substituir, na estima do sr. Getúlio, um homem bem nascido por um reles "mordedor" do Bar do Ponto, em Belo Horizonte. O sr. Getúlio Vargas submeteu a honrosa indicação do então presidente de Minas "à decisão do seu chefe o dr. Borges de Medeiros." E que rumo levou o venerando chefe republicano riograndense? Foi dar com os costados num xadrez da Ilha do Rijo. Derrotado nas urnas, foi ainda o sr. A. Carlos quem lembrou uma revolução para contrapor ao voto popular a força e a violência de um levante armado. E quem chefiou a revolução? Flores da Cunha e Osvaldo Aranha. E que foi que aconteceu? Flores da Cunha acabou processado e condenado e teve de retirar-se para o exilio de onde voltou para uma enxovia da Ilha Grande. Artur Bernardes, sem cujo assentimento o velho Olegario Dias Maciel nunca teria embarcado Minas na aventura de 3 de outubro, tambem foi fazer companhia ao velho Borges na Ilha do Rijo e acabou sendo expulso do Brasil como um malfeitor indesejavel. Quanto a Osvaldo Aranha, o generoso mentor da nossa política exterior, na hora mais grave do Brasil, ainda ostenta nas virilhas a marca da ferradura que lhe plantou com as patas a ditadura.

Quer dizer que o sr. Getúlio Vargas vai deixando ou tem deixado os amigos pelo caminho, neste vergonhoso e "curto espaço de tempo de 15 anos..." O mesmo sucederá ao sr. Dutra. Se este espera um pleito liso e honesto, está muito mal enganado O sr. Vargas é incompativel com eleições; êle mesmo já o disse, por sinal que em S Paulo: "Voto não enche a barriga de ninguem", pela razão muito simples: está no poder há 15 anos e não o deve nada a eleições ou ao voto popular. Ele tem lá a sua maneira de continuar e de ficar e eleições só lhe podem atrapalhar os planos...

O sr. Getúlio não é candidato, já o declarou por mais de uma vez Que esperança! Por isso mesmo que declarou é que ninguem se ilude. Não há no Brasil quem não lhe conheça as palavras cruzadas...

Se o sr. Vargas quisesse eleições, não sabotaria os comicios e proibiria o sr. Marcondes Filho, em suas alucinações pomeredianas, de insistir no "queremismo", deixando de lado o aparente candidato oficial

Atos do Chefe do Governo

Despachos e audiencias, nomeações, transferencias, aposentadorias, indultos e comutações de penas, remoções e exonerações

O chefe do Governo recebeu, ontem, para despacho, no Palacio do Catete, os srs. Artur de Souza Costa, ministro da Fazenda. João Marques dos Reis, presidente do Banco do Brasil e Henrique Dodsworth, prefeito do Distrito Federal.

Em audiencia, o chefe do Governo recebeu o jornalista Caio Julio Cesar, chefe do Escritorio Comercial do Brasil no Chile.

NA PASTA DA JUSTIÇA

Nomeando 1º tenente médico do Corpo de Bombeiros do DF, o 1º tenente farmaceutico da mesma Corporação, Luiz de Castro.

Transferindo, a pedido, Judite Alves Machado, escrevente juramentado da 10ª Circunscrição do Registo Civil das Pessoas Naturais da Justiça do DF, para a 11ª Circunscrição do mesmo registo, e de policia, especial, para detetive, classe H, Aristoteles Silva, Adriano José Pinto e Fausto Belini Ferreira Lima.

Transferindo, "ex-officio", no interesse da administração, o escriturario, classe E, Ana Gaspar, para a Justiça.

Aposentando, Valdemar Batista da Rocha e Alix Jose Fernandes, operarios de artes graficas, classe I e E e Jose Antonio Vanderlei, guarda civil, classe E e Aristarco Ataide de Carvalho, guarda-civil, classe D.

Concedendo reforma — ao 1º sargento amanuense Jaime de Cerqueira Fontes, ao cabo eletricista Otacilio da Silva Leal e ao soldado João Gualberto Rosa, da Policia Militar do DF.

INDULTANDO E COMUTANDO PENAS

Indultando os sentenciados — Alberto Martins do resto da pena de um ano e 2 meses imposta pelo juiz de Direito de Siqueira Campos, Espirito Santo; Fernando Rosa, do resto da pena de 2 anos, imposta pelo Tribunal de Segurança Nacional; e José Maria Cesar de Aguiar, do resto da pena de 19 anos e 3 meses, imposta pelo Tribunal do Juri de Caruaru', Pernambuco.

Comutando — de 5 para 3 anos, a pena imposta a Antonio Inacio Pereira, pelo juiz de Direito de Madre de Deus, Pernambuco; de 25 para 15 anos a pena imposta a Amaro Vasconcelos pelo Tribunal do Juri de Camarquã, Rio Grande do Sul; de 12 para 10 anos a pena imposta a Conceição Gadrió da Silva, pelo Tribunal do Juri de São Luiz Gonzaga, Rio Grande do Sul; de 6 anos e 2 meses para 4 anos a pena imposta a João Batista dos Santos, pelo Tribunal do Juri de Serra Talhada, Pernambuco; de 3 anos e 6 meses para 2 anos a pena imposta a Jose Maria Moura pelo Tribunal de Apelação desta Capital; e de 4 anos e 8 meses para 2 anos a pena imposta a Nabor Gonçalves Coelho pelo Conselho de Justiça da Força Policial do Distrito Federal.

NA PASTA DA EDUCAÇÃO

Nomeando interinamente — Beatriz Maria Muniz Dondon, bibliotecario, classe I, Ozéa Alves de Azevedo Botelho, bibliotecario-auxiliar, classe E, Cesar Reis de Catanhede Almeida, professor catedratico, padrão M, da cadeira de organização das industrias — contabilidade publica e industrial — direito administrativo — legislaçoã e Oscar de Oliveira, professor catedratico, padrão M., da cadeira de zoologia e botanica tecnologica, da Escola Nacional de Engenharia da Universidade do Brasil.

Concedendo aposentadoria a Pascoal Salvador, artifice, classe D.

Exonerando Camilo Soares de Figueiredo Junior, de técnico de educação, classe D.

Removendo, a pedido, o escriturario, classe F, Léa Correia Massaferri, da Divisão de Orçamento do Departamento de Administração para a Escola Técnica Nacional.

NO CONSELHO NACIONAL DE AGUAS E ENERGIA ELETRICA

Transferindo á Companhia Aços Especiais Itabira a concessão, para aproveitamento industrial de energia hidraulica, outorgada a Amynthas Jacques de Morais pelo decreto 17045, de 3-11-44.

Outorgando concessão à Usina Serra Grande S. A., com séde em Maceió, o aproveitamento industrial de energia hidraulica, da quéda de agua denominada Maria Maior, no Rio Espelo, em Serra Grande, municipio de São José de Lage, Alagoas e a Laudelino Batista Xavier para aproveitamento progressivo de energia hidraulica existente no rio dos Bois, no municipio de Anicuns, Goiaz.

BANCO DE CREDITO PESSOAL S. A. — DESCONTA A 6-7-8 e 9 °|°

A opinião dos leitores

As cartas para esta seção estão sujeitas a condensação

"PARA CORROMPER OS ESTUDANTES" — A respeito de uma local deste jornal, sob o titulo acima, recebemos do sr. Carlos Roberto de Aguiar Moreira, uma carta contestando que de, por qualquer maneira, procure empregar "atividades que viriam prejudicar a lisura da campanha em prol do candidato do Partido Social Democratico á presidencia da Republica", entre os estudantes da Faculdade Nacional de Direito.

QUEREMOS... CASAS — Malbaratos os esforços da policia para auxiliar os sem-teto, visto que neste setor a sabotagem zombateira dos proprietarios lavra da melhor maneira do, que considera este "um dos mais repugnantes quadros das possivel, escreve Marat Segurcondições de vida do cristão brasileiro. Enquanto um chefe de Governo trata exclusivamente da sua politica pessoal, uma vasta e organizada quadrilha saqueia a bolsa do pobre. Trinta mil apartamento para vender... e nenhum para alugar. E conclue:

"O que nos sobra em paciencia falta-nos em sangue, pois este o Estado Novo sugou para melhor nos domesticar".

Com melancolia exclama:

"Quinze anos de propaganda! Dois terços da minha vida obscura e sem oportunidade !"

NA POLICIA MILITAR — São constantes os protestos contra o que se passa na Policia Militar. Chega-nos agora mais uma reclamação contra a bola do 3º R. I., no Meier, onde o comandante cria galinhas, porcos, marrecos e até ratos brancos, enquanto os soldados quase passam fome.

Pedem tambem seja abolido o desconto em folha para um mensario "que só publica elogios ao general, conforme V. S. terá ocasião de ver no proximo numero, já em confecção, tratando do almoço ao general. Para o atual comandante os demais chefes que nos comandaram não fizeram nada, tudo foi feito por ele. Fruto do Estado Novo, os outros presidentes tambem nada fizeram pelo Brasil no dizer do queremismo. Foi por isso que o general proibiu as praças de escutarem o discurso do major brigadeiro, pronunciado em Pacaembu. Todos os radios foram fechados e tinha espiões por toda a parte".

FALTA DE CASAS — Tereza Fernandes apela para o prefeito no sentido de parar com a demolição de predios "pois a falta de casas para familia é assustadora".

FALTA DE ASSEIO NA RUA DO COSTA — Os moradores da rua do Costa protestam contra a falta de asseio daquela via publica. Dizem: "Solicitamos da autoridade competente, o obsequio de tomar providencias no sentido de pelo menos uma vez por semana, ordenar a limpeza geral da referida rua, e neste assunto, acreditamos que não necessitamos citar as irregularidades do transporte de lixo. Notando-se, atualmente, que até as moscas já estão tomando conta da população desta zona, e para poder se observar isso, é suficiente passar pela rua em causa, a qualquer momento. Os moradores desta rua esperam providencias da autoridade competente".

Preparando a recepção da F. E. B.

Prosseguindo nas suas atividades de Homenagem, Assistencia e Recepção á F. E. B. o Clube Militar, iniciará no dia 25 do corrente, ás 17 horas, em sua sede, uma serie de conferencias, esclarecedo. do significado da F. E. B.. no tocante aos mais importantes problemas da atualidade nacional.

Falará no dia mencionado o Cel. Floriano de Lima Brayner.

A Sub-Comissão de Assistencia promoverá no dia 2? na Base do Galeão, um almoço de confraternização das praças daquela Base com os nossos expedicionarios hospitalizados, e ainda no dia 27, realizará no Teatro Serrador, um beneficio cuja renda reverterá em favor da Campanha para Casa do Expedicionario.

A Comissão de Homenagens, Assistencia e Recepção á F. E. B., tem recebido extraordinario apoio de associações e pessoas gradas, desta capital e do interior, que por meio de telegramas, oficios, delegações, etc., lhe têm feito sugestões as mais variadas e se têm prontificado para trabalhar onde e como fôr necessario.

Mas, ressaltamos, desde logo o apoio do Banco do Brasil, que abriu o Livro de Ouro da campanha para a familia do expedicionario com a quantia de cem mil cruzeiros.

O Livro de Ouro destina-se ao registo das firmas que contribuirem para a referida Campanha.

O ESTADO A QUE CHEGAMOS

O VERBO QUERER

A coisa faz parte do homem. E se propaga em torno dele como doença contagiosa. O homem se chama Getulio Dorneles Vargas. A coisa se chama: desmoralização.

Tudo que está em contacto com o dito senhor, tudo onde ele põe ás mãos, e ele ás põe em tudo. — trazem esta marca que é assim como que uma marca registrada: a desmoralização.

As coisas mais sérias deste pais, as tradições e as figuras mais respeitaveis, ele conseguiu desmoralizar. Até o hino, que ele amarrou á sua "Hora do Brasil".

Estado, constituição, coisas desta ordem, nem se fala. Fundou pelo menos uns tres Estados, jurou outras tantas constituições. Não construiu nenhum, não cumpriu nenhuma.

Dos homens nem se fala. Chamou-os, utilizou-os, usou-os, gastou-os, depois atirou-os fóra como bonecos que não prestam mais. Deesmoralizou-os.

Ministros de Estado, cargos, posições que sempre representaram força, prestigio, passaram a significar apenas submissão, apagamento, inexistencia. Desmoralização. Ministro ficou igual a amanuense, a datilografo letra E. Menos ainda: para datilografo precisa concurso, prova de que sabe ler, escrever, outras coisas; para ministro não precisa nada. Alem disso, datilografo é vitalicio, titulado, não pode ser demitido (salvo pelo 177), enquanto ministro é só mandar embora.

Bem, mas não vamos fazer uma fila de coisas assim, já há filas demais de outras coisas. Basta lembrar que desmoralizou o Brasil, como muito bem explicou o sr. Otavio Mangabeira, lembrando a repercussão lá fóra desta constatação: o Brasil é o unico pais na face da Terra que vive sob uma constituição outorgada.

Não bastou, porem. E o homem foi alem: entrou pelo dicionário, começou a desmoralizar as palavras. Hoje em dia quem é que não tem pudor de pronunciar o verbo "querer" na primeira pessoa do plural do presente do indicativo: "queremos".

Ainda outro dia, um fotografo paulista dirigiu-se ao major Juraci Magalhães, na estação do Norte:

— Major, nós queremos...

— Queremos, não. Por favor! Desejamos, meu caro, desejamos.

Mensagem da U. D. N. aos Universitarios

A União Democratica Nacional do Distrito Federal, em face dos recentes acontecimentos na Estrada de Ferro Central do Brasil, enviou, ontem, aos academicos Rui Barbosa Melo, presidente da União Nacional dos Estudantes, e Ernesto da Silveira Bagodecimo, presidente da União Metropolitana dos Estudantes, o seguinte telegrama: "A União Democratica Nacional do Distrito Federal, por decisão aclamada na última sessão do seu Diretorio, no dia 19, vem manifestar o seu protesto veemente ante ás violencias e inuteis arbitrariedades praticadas pela policia e Central do Brasil contra os altivos estudantes democratas de volta do Pacaembu e que depois de expoliados de suas passagens devidamente pagas, foram recolhidos brutalmente a um xadrez existente contra o povo na estação ferroviaria e só agora revelado. Mas tudo isso serve apenas para revigorar a energia civica da indomavel mocidade brasileira, que nunca se intimidou. Embora os rapazes da comitiva a São Paulo não integrassem uma caravana oficial da U.N.E., eram antes tudo universitarios. Receba, pois o ilustre presidente e seus jovens companheiros a expressão de toda solidariedade da U D N do Distrito Federal — (a.) Heitor Beltrão, secretario geral."

Écos do comicio de Pacaembú

O Comicio do Pacaembú, continua repercutindo entusiasticamente, na consciencia do povo brasileiro.

As palavras de fé ali proferidas pelos srs. Eduardo Gomes, Otavio Mangabeira e outros, perduram ainda na memoria do brasileiro, verdadeiramente democrata.

Atestam estas afirmativas os seguintes telegramas recebidos pelo sr. Otavio Mangabeira.

De Porto Alegre: — Receba as mais calorosas felicitações pela vossa magistral peça oratoria hoje proferida verdadeiro monumento de eloquencia e sabedoria politica. — Ass.) Coronel Osorio Tuiutí.

Do Rio: — Apertado abraço pelo novo triunfo da sua palavra e da nossa causa. As bases do programa atestam a cultura politica e a exata noção do momento dos dirigentes da campanha aos quais felicito calorosamente na pessoa do querido amigo. — Ass) Afonso Pena Junior.

Instruções sobre a venda de penicilina

O diretor geral do Departamento Nacional de Saude, de acordo com a proposta do Serviço Nacional de Fiscalização da Medicina, baixou as seguintes instruções sobre o fornecimento de penicilina:

1) — O receituário da penicilina fica livre do "visto-prévio" até dose de quatro ampolas ou 400.000 unidades, quando regularmente prescrita (com o nome e endereço do doente, diagnóstico e dose), firmada por medico regularmente registado;

2) — Cabe ao farmaceutico responsável pelo estabelecimento farmaceutico enviar diáriamente ao Serviço Nacional de Fiscalização da Medicina uma relação numerica da penicilina fornecida no dia anterior, acompanhada da prescrição medica, nos termos do item anterior;

3) — Desde que o receituário seja de mais de quatro ampolas, não poderá ser fornecido sem o visto prévio do S. N. F. M. ou dos orgãos atualmente encarregados do controle nos Estados.

4) — Os importadores de penicilina continuam com a obrigação de comunicar ao S. N. F. M. os recebimentos das partidas para que o referido Serviço autorize e controle a sua distribuição.

5) — Só será fornecida cota de penicilina aos estabelecimentos farmaceuticos que dispuserem de refrigerador para sua conservação.

O INSTITUTO DO AÇUCAR PROCURA CRIAR DISSIDIOS

A proposito da momentosa questão da industria açucareira, que a Tabela Diferencial do Instituto do Açucar e do Alcool tanto tumultuou, o sr. Luiz Guaraná apresentou perante o Sindicato da Industria do Açucar do Estado do Rio de Janeiro o voto que abaixo transcrevemos.

Ilmos. srs. presidente e mais membros do Sindicato da Industria do Açucar no Estado do Rio de Janeiro

Não sou favoravel ao regime de pagamento de canas preconizado pelo Instituto do Açucar, de acordo com os termos da chamada "lei canavieira", cujo principal objetivo é o de reduzir os industriais á mais absoluta passividade, entregando-os indefesos á sanha da tremenda autarquia.

Lei fascista, atentatoria do direito de propriedade assegurado aos brasileiros pelas tres cartas constitucionais que lhes regeram os destinos, isto é, a do imperio, a de 24 de fevereiro de 1891 e a social democratica, de 1934, direito pelo menos na aparencia assegurado até mesmo pela inconstituida de 1937, mau grado o seu carater faccioso, não me conformo em atribuir-lhe qualquer autoridade juridica, tão chocante me parece a sua preocupação de ferir os principios conservadores, á cuja sombra formou-se e vive o nosso organismo economico, de que é parte importante a propriedade rural.

Somente num regime de força como o atual poder-se-ia compreender a subordinação de classes produtoras ás disposições draconianas impostas por uma autarquia que subverte todas as normas do direito constituido, todas as disposições draconianas impostas por seculos de civilização, ferindo e impedindo sem cerimonia as faculdades publicas de comerciar, produzir, conservar bens, ou doá-los, ao bel-prazer dos seus proprietarios legitimos, tendo criado para assegurar-lhe o arbitrio, uma justiça especial, exercida por funcionarios seus, demissiveis *ad nutum*.

São, entretanto, esses direitos, essas faculdades, essas normas por ela conspurcados, espesinhados e ridicularizados, as maiores distinções do chamado *"homo sapiens"*, a pedra angular da civilização e da cultura, os alicerces em que se assentam os regimes democraticos, por isso mesmo cercados das mais tranquilizadoras garantias, sempre que um povo evolue, afastando-se da justiça cega e barbara, do direito do forte sobre o fraco.

Somente o totalitarismo busca tornálos de dia para dia mais precarios, submetendo-os, inclusive, como sucede entre nós, ao sistema hediondo da retroatividade das leis que saltam dos tinteiros dos ditadores com a fertilidade de cogumelos, ou a força destruidora das pragas de gafanhotos.

Defensor da liberdade por educação, por tendencia e por convicção, protesto contra a involução flagrante da orientação juridica do Instituto do Açucar e do Alcool, o qual, partindo da disciplina da lei de oferta e procura que os produtores voluntariamente se impuseram, quando lhes pareceu necessario regularizar, com seus proprios recursos a distribuição dos seus produtos, defendendo-os da ganancia do açambarcamento que feria produtores e consumidores, chegou aos atentados atuais contra a propriedade privada e a liberdade de comercio, dispondo a seu talante dos produtos e das terras de quantos lhe estão sujeitos.

Agindo com refinada astucia, esse Instituto procura criar dissidios e separar as nossas classes laboriosas, a fim de enfraquecê-las e mais facilmente dominá-las. Segue as pegadas do seu grande inspirador, Adolf Hitler, quando aconselhava neutralidade aos paises que pretendia abater e ocupar.

Agora, por exemplo, aguça o natural desejo de lucros dos lavradores, acenando-lhes com uma tabela muito mais remuneradora que a primitiva, no momento em que, por culpa exclusiva de sua orientação anarquizadora, esses lavradores sofrem as consequencias da maldição publica que procurou lançar sobre a velha industria do açucar, bode expiatorio de uma escassez escandalosa de tudo quanto é necessario ao consumo nacional.

Mas o que ele tem em vista não é proporcionar vantagens ao nosso lavrador: ele pretende é a vitoria de um principio que outro não é senão o de guerra ao direito de propriedade, principio que servirá de mortalha ás duas classes, uma, a dos usineiros, aniquilada sem muita demora e outra, a dos lavradores, um pouco mais tarde, quando, por haver auxiliado a asfixia dos industriais, não terá autoridade moral para impedir que o mesmo mal lhe caia em casa.

Será que os nossos patricios não percebem isso?

A técnica dos totalitarios é sempre a mesma, sejam eles da direita, ou da esquerda, chamem-se fascistas, ou comunistas.

Para bem julgarmos da atual modificação imposta aos industriais do açucar, imaginemos um país em que todos os individuos sejam obrigados a comprar tudo que lhes ofereçam, sob o pretexto de amparo á produção, ou de zelo pelas necessidades reais de cada qual, diante do desejo de um gozo equitativo das conquistas da civilização por todos os entes humanos.

Seria inconcebivel, não ha negá-lo, sobretudo pelo desequilibrio financeiro provocado por uma tal politica e pela revolta causada em cada organismo pela obrigação de adaptação a gostos e tendencias que só podem ser muito individuais.

Figuremos que essa obrigação fosse acrescida de outra: a de comprar sem discutir, pelos preços impostos pelos vendedores, sem qualquer direito a reclamações ou protestos, ainda quando a vitima possuisse generos iguais em abundancia, ou excesso, ou objetos semelhantes mais que suficientes ás suas necessidades.

Seria, certamente, de enlouquecer toda gente.

Pois esse é o regime que o Instituto do Açucar inaugurou contra os usineiros e estenderá amanhã aos lavradores, servindo-se, para esse fim, de classes mais numerosas.

Não será essa uma nova forma de escravidão, pior e mais humilhante que aquela que a civilização varreu do nosso solo em 13 de Maio de 1888?

Não ataco os interesses de nenhuma classe, reconhecendo a justiça de uma melhor participação nos lucros industriais por parte de quantos concorram para a riqueza publica. Sou socialista, embora não comunista, e creio que o socialismo é um indice seguro das democracias puras. Ninguem pode, entretanto, pensar em prosperar num regime de falta de liberdade, ou vivendo isolado, gozando a vida como uma alimária, olhos voltados para o verde dos campos.

Insisto, por isso mesmo, no meu projeto inicial de aquisição de maquinarias e montagem, com os recursos já arrecadados e por arrecadar pelo Instituto, de varias usinas a serem exploradas pelos lavradores que se organizem em cooperativa, ou em sociedade, para esse fim. Essa operação deve ser facilitada a juros baixos, ou até sem juros e a prazos longos, transformando-se os nossos lavradores em industriais agricolas. E' a melhor das aplicações dos recursos pelos usineiros entesourados nos cofres do Instituto do Açucar e ha exemplo dessa orientação no que se fez na Luiziania, com ótimos resultados. E como a montagem dessas usinas é demorada, acomodem-se as duas classes num regime provisorio, por dois ou tres anos, de preços e bonificações combinados, numa tabela variavel, de acordo com as oscilações dos mercados açucareiros.

Aos lavradores de regiões onde não seja possivel a montagem de novas fabricas, deve ser assegurado o regime de bonificações pelo proprio Instituto, ou pelos Estados respectivos, cuja arrecadação estará aumentada com a da produção dos novos usineiros, como se vem fazendo, com grande vantagem, na America do Norte.

Que ha de dificil ou de impossivel nesse programa?

Seria injusto e erroneo que o lavrador, para ganhar mais, pretendesse diminuir o lucro do industrial, lançando mão do atentado agora aconselhado contra o usineiro pelo Instituto do Açucar, no intuito de impedir o aperfeiçoamento industrial, forçando-o a que a fabrica mais perfeita pague mais caro pela materia prima, do que a fabrica mais obsoleta.

Num país como o nosso, em que as industrias não representam uma aplicação de capital, mas uma busca desse mesmo capital, essa orientação é contraproducente e anti-patriotica. Houvessemos seguido semelhante politica de 1889 para cá e teria fracassado a nossa economia, permanecendo o Brasil na situação de nação apenas pastoril, ou agricola, privada dos parques industriais que atestam, de um lado, as possibilidades do nosso solo rico e, de outro, o valor do homem brasileiro que criou esses parques sem ouro e quase sem credito.

Reflitam os nossos produtores enquanto é tempo e mirem-se nesse espelho curioso: — uma boa parte dos lavradores de pequenas fabricas sem artificios, mal lhes chega a noticia da referida modificação, pensa passar a fornecer ás usinas de grande capacidade, desejosa de obter maiores somas pelas suas canas. Os resultados não se farão esperar: — luta franca entre lavradores, pois as grandes fabricas não têm capacidade para atender a todos em crise nas usinas de menor rendimento, pela falta de materia prima, atingindo industriais, comerciantes e operarios.

A situação é inevitavel diante da desigualdade nos preços a perceber pelos lavradores que forneçam a fabricas de rendimentos diferentes.

Assim, enquanto uma usina que extrai 112 quilos de açucar numa tonelada de canas passa a pagar Cr$ 118,26 por um carro da materia prima, uma outra, cuja extração seja de 80 quilos pagará apenas Cr$ 104,36 pelo mesmissimo carro de canas. E' a balburdia, a desigualdade, o reconhecimento de privilegios e castas entre lavradores.

Se não me quiserem ouvir e insistirem no projeto com que se vai mais uma vez atentar contra a economia açucareira, impedindo-a de aparelhar-se para a concorrencia estrangeira, lembro aqui uma providencia equitativa que equipare os lucros dos lavradores e defenda a organização do trabalho hoje existente: — que sejam todas as canas pagas pela tabela mais baixa e as diferenças entre os menores e maiores rendimentos sejam recolhidos ao Banco dos Lavradores, a fim de ser essa diferença rateada igualmente pelo Sindicato Agricola entre todos os interessados, ficando assim ressalvados os interesses gerais.

Campos, 14 de junho de 1945.

Luiz Guaraná

Novo Hospital Militar

Realizar-se-á no dia 2 de julho vindouro, a inauguração do novo edificio destinado ao Hospital Militar de Porto Alegre, cuja construção foi iniciada pelo coronel dr. Fulgencio de Abreu.

O edificio do novo Hospital consta de um monobloco em cimento armado, com 5 pavimentos onde funcionarão as diversas clinicas.

Todos os requisitos modernos para o bom funcionamento dos serviços do hospital, foram ali instalados.

A obra que é de vulto, ficou pela importancia de .... Cr$ 9.377.724,70, tendo sido administrada pelo Serviço de Engenharia da 3.ª Região Militar.

Modificado o regulamento da Orquestra do Municipal

Atendendo a uma velha aspiração aos musicos da Orquestra do Teatro Municipal, o Prefeito baixou decreto, ontem, modificando o artigo 10 do Regulamento daquela Orquestra, com o decreto numero 7.501, de abril de 1943. O ato ora baixado, permite aos musicos daquele conjunto efetuar um serviço diario (um ensaio ou um espetaculo diurno ou noturno), e determina, ainda, que o diretor do Teatro ou da Orquestra escalem, quando julgarem necessario, um segundo serviço diario, concedendo uma gratificação de Cr$ 60,00. Essas disposições deverão prevalecer a partir do inicio da temporada do corrente ano.

CONTINUAM AGINDO IMPUNES AS QUADRILHAS DE ASSALTANTES

EM COPACABANA, FURTARAM 34 MIL CRUZEIROS EM JOIAS

Os ladrões continuam agindo tranquilamente. Na relação abaixo, registamos apenas alguns assaltos que chegaram ao conhecimento da Policia.

O sr. Claude Laurence Austin, morador á rua ministro Viveiros de Castro n. 87, apartamento 32, queixou-se ao comissario de serviço na delegacia do 2º distrito policial, de que os ladrões penetraram em sua residencia e carregaram joias no valor de Cr$ 34.000,00.

Aquela autoridade, esteve no local e solicitou o comparecimento dos peritos do Gabinete de Pesquisas Cientificas.

15 MIL CRUZEIROS EM JOIAS

Durante a madrugada de ontem, os ladrões penetraram na residencia do sr. Americo Marques Gonçalves, á rua Senador Nabuco n. 247, de onde levaram joias no valor de Cr$ 15 000,00.

Levado o fato ao conhecimento das autoridades do 18º distrito policial, esteve no local o comissario ali de serviço, que solicitou o comparecimento dos peritos do Gabinete de Pesquisas Cientificas.

Foram iniciadas diligências a fim de identificar os acusados "amigos do alheio".

OUTRA VITIMA

A sra. Eunice Nunes dos Santos, moradora á rua Machado de Assis n. 106, queixou-se ao comissario de serviço na delegacia do 4º distrito policial de que, durante a da casa de comercio situada á rua residencia e carregaram varios objetos, inclusive uma pele, tudo no valor de Cr$ 8.000,00.

Festa da Irmandade de S. Pedro

De hoje, ao dia 29, haverá na Igreja da Santa Casa ás 18 horas, solene novenario oficial pelo capelão da Irmandade.

PRESO O AUTOR DO CRIME DO "BOTEQUIM TEIXEIRA"

É soldado do Batalhão Escola — Como se processaram as diligencias — Apreendida a arma

Na nossa edição do dia 15 do corrente, noticiamos detalhadamente o conflito verificado na noite anterior, entre civis e militares em frente ao "Botequim do Teixeira", sito á estrada do Queimado n. 267, em Bento Ribeiro, do qual resultou receber profundo ferimento no torax, do lado esquerdo, o individio Newton Gonçalves, mais conhecido pelo vulgo de "Umbigo Duro", em consequencia do qual veio a falecer no dia seguinte, no Hospital Carlos Chagas.

O comissario que estava de serviço na delegacia do 25.º Distrito Policial, compareceu ao local e, verificando as circunstancias em que ocorrera a cena de sangue, solicitou o auxilio da Seção de Investigações Criminais da Policia Técnica.

IDENTIFICADOS OS CIVIS

Encarregados da elucidação do fato os investigadores Valdemiro e Aldo, sob a orientação pessoal do detetive Drumond, foram imediatamente iniciadas as diligencias. Apurando inicialmente que "Umbigo Duro" encontrava-se no interior do mencionado botequim em companhia de Artur Ribeiro, vulgo "Tutuca", quando quatro soldados ali chegaram e deram inicio ao conflito, dirigiram para este todas as suas atenções.

Localizado e interrogado, "Tutuca" declarou que ele e "Umbigo Duro" foram inexplicavelmente agredidos pelos militares. Procurando escapar aos agressores sairam para a estrada, quando então "Umbigo Duro" fora atingido no peito, caindo gravemente ferido. Embora tivesse sido acusado por dois dos soldados, que se encontravam armados de faca, conseguiu fugir.

Prosseguindo nas diligencias, na pista que fora fornecida por "Tutuca", aqueles policiais, pelos dados colhidos, chegaram á conclusão de que o autor do homicidio fora o soldado da 2.ª Cia. do Batalhão Escola, sediado na Vila Militar José Passos com 21 anos solteiro natural de Conceição da Barra, no Estado de Minas Gerais, mais conhecido em sua corporação pelo vulgo de "Mineiro".

As autoridades militares cientificadas das conclusões das diligencias policiais, facilitaram a entrega do acusado para o delegado do 25.º Dstrito Policial.

CONFESSOU

Submetido a ardiloso interrogatorio naquela delegacia, o soldado José Passos confessou a autoria do delito tendo sido a faca que usara apreendida no quartel de sua corporação, onde residia.

Beneficiadas as Sociedades recreativas

Em portaria ontem assinada, o ministro João Alberto recomenda o seguinte:

"Tendo sido aprovada a exposição de motivos na qual o ministro da Justiça se pronunciou favoravelmente á isenção do pagamento de varias taxas e emolumentos que oneravam as sociedades recreativas sem finalidades de lucro, recomendo ás autoridades policiais a redução ao minimo legal das exigencias a que estão sujeitas as referidas sociedades".

Transferencias de escrivães

Por ato de ontem o chefe de Policia transferiu os escrivães Manuel dos Santos Ribeiro, do 6º para o 27º distrito policial, onde chefiará o respectivo cartorio; João Francisco Pons de Araujo, do 3º para o 10º distrito policial, e Luiz José Leite Junior, do 7º para o 17º distrito policial.

MUSICA

Festival Vila-Lobos

Antonio Bento

O Departamento Cultural da A.B.I. organizou uma serie de Concertos Oficiais que deverão ser realizados até dezembro futuro, um em cada mês. O primeiro foi o Festival Vila-Lobos, com o concurso de Tomas Teran, Oscar Borgerth, Arnaldo Estrela e Iberê Gomes Grosso. Foi merecida a homenagem ao criador dos "Choros", que é um dos grandes musicos contemporaneos — o que vale dizer que é uma gloria do nosso país, tão pobre em artistas de renome mundial.

Coube a Tomás Teran toda a 1ª parte do programa, que foi muito bem organizado, começando pela "Lenda do Caboclo", joia da pianistica brasileira. Seguiram-se seis cirandas, todas interpretadas de forma admiravel. Teran fraseia essas peças de Vila-Lobos com muito bom gosto. E sabe tambem realçar todas as suas belezas ritmicas, pois está afeiçoado á nossa musica, levando por isso uma vantagem acentuada sobre os outros grandes concertistas que incluem o mestre brasileiro em seus programas. Foi o que ainda ha dias sucedeu com Arrau, que tocou dois "choros" com muita limpeza, faltando-lhe, entretanto, o vigor e o acento juntos que Teran sempre lhes comunica. Isso aconteceu com o "Choros" n. 5, de tão pura graça pianistica, com o seu brilhante e inesquecivel cordão carnavalesco constrastando de forma soberba com a caução inicial. Dos tres numeros da "Prole do Bebê" n. 1, todos executados magistralmente, não ha o que ressaltar, a não ser o lirismo comunicativo da "Pobrezinha" e da "Bruxa". Teran toca todas essas peças não só com amor como sobretudo com muita autoridade. E' um grande pianista, que deveria aparecer frequentemente no Municipal e nos concertos de nossas emissoras.

Na 2ª parte foi tocado o "Trio" n. 2 de Vila-Lobos, escrito em 1915. E', portanto, uma peça de mocidade, mas na qual já se sente a garra do poderoso criador das "Bachianas", principalmente no segundo movimento, que foi o que mais me agradou.

Mario de Andrade, nem sempre tão severo, observou certa vez que esse trio lhe parecia influenciado por Debussy. Vila-Lobos após ouvir o concerto, recordou esse juizo com melancolia, achando-o descabido, alegando mesmo que na época muito pouco conhecia da obra do mestre francês. Tambem me pareceu injusto o juizo, a não ser que Mario de Andrade equiparasse aos processos de Debussy a procura de sonoridade e as combinações de timbres, evidentes nessa obra desigual, mas em que já se afirma a personalidade vigorosa do compositor brasileiro. Se o conceito fosse justo, poderia tambem ser encontrada a influencia de Debussy nessa ciranda tão linda que é o "Pintor de Canaã" (executada na 1ª parte), na qual o piano soa com tanta originalidade. E isso seria positivamente uma injustiça e mesmo uma heresia estetica.

A execução do trio foi das melhores, mostrando que Borgerth, Estrela e Iberê Gomes Grosso estão em perfeita forma. Cabe ainda aqui um elogio á direção da A.B.I., pela esplendida iniciativa desses Concertos Oficiais, coisa rara no Brasil.

Acaba de chegar de Washington, tendo viajado no mesmo avião que trouxe de regresso o embaixador Adolf Berle Jr., a sra. Carlos Martins Pereira e Souza.

Poucos dias ficará entre nós a nossa embaixatriz nos Estados Unidos. Muitos compromissos com os circulos artisticos americanos obrigam-na a não prolongar sua estada no Brasil. Maria — como ela é conhecida entre os escultores e pintores de Washington — vai em breve expor seus novos trabalhos de escultura em Paris e possivelmente tambem em Nova York e a organização dessas exposições fará, infelizmente, que ela não se detenha muito entre nós. Entretanto, a sua curta permanencia no Brasil, não a impedirá, por certo, de receber seus numerosos amigos dos circulos intelectuais brasileiros, os quais dela tão numerosas gentilezas sempre tem recebido e a ela devem o renome de que porventura gozam na America do Norte.

ENTRE KLEIBER E UM "COCK-TAIL"

JACINTO DE TORMES

Amanhã Kleiber estará á frente da Orquestra Sinfonica do Municipal num dos seus magnificos concertos. Já ouvi falar muito mal dos frequentadores do Municipal. Que a maioria vai por snobismo, que não entendem patavina de musica e outras coisas no genero. Pois da ultima vez que fui a um desses espetaculos bem na minha frente estavam duas senhoras falando grosso, sobre musica, discutindo "partituras" e falando nomes técnicos que, aqui entre nós, nem ouso repetir, com medo de errar. E assim acontece em musica e ás vezes até mesmo em pintura.

Já vi muita gente assim, domingo de manhã no cinema Rex ouvindo Szenkar ou Eleazar de Carvalho, com a atenção de quem gosta mesmo, e naturalmente não se pode esperar, ás 10 horas da manhã e no Rex, fazer demonstrações de toilette.

Estive justamente falando sobre isso, nesse cocktail-party. Perto de mim estavam os viscondes de Carnaxide, a senhora José Leite Garcia e a senhora Fernando De Lamare. Todos unanimes, quando chegou a senhora Sarah Liberal com a senhorita Maria Cecilia Mota Maia e só por graça resolveu discordar. Nesse cocktail estavam presentes o senhor e a senhora Jorge Guinle, o senhor e a senhora Barroso do Amaral, o senhor e a senhora Jorge Artur, as senhoritas Perla Lucena, Maluh de Ouro Preto, Celia De Lamare, os senhores Gilberto Trompowsky e Jorge de Silbany e muitas outras pessoas assim conhecidas.

De qualquer maneira o concerto de Kleiber será um sucesso.

SOCIAIS

A reserva de mesas para o baile das debutantes de "Sombra", no dia 28, deve ser feita no grill do Copacabana Palace Hotel.

O preço é de Cr$ 60,00 por pessoa, e segundo dizem a lotação vai ser esgotada.

— A senhora Otavio Silva Mendes vai oferecer um cocktail na semana que vem.

— O Conservatorio Brasileiro de Musica vai oferecer hoje um concerto no auditorio da A. B. I.

ANIVERSARIOS

Fazem anos hoje:

SENHORES: — Mario Lisboa Barbosa; Anibal de Toledo; Artur Imbassai, nosso confrade; Abdon Milanez; Eduardo Alves de Souza e Antonio Gonçalves Martins.

JOVEM: — Alziro Levi da Costa Angione.

SENHORAS: — Déa Cardim; Amelia Molina Alves Bastos; Palmira Serca da Mota; Cléia Mascarenhas Seta; Dalila de Abreu Mascarenhas e Leda Aquilão de Almeida.

SENHORINHA: — Helena Siqueira Mothé.

— Faz anos a menina Maria Regina, filha do casal João Ferreira Botelho-Junalda da Costa Botelho.

CASAMENTOS

Realizar-se-á no proximo sabado, 23 do corrente, o enlace matrimonial do professor José Ferreira de Almeida Neto, com a senhorinha Vera Almeida Bastos.

FESTAS

O CLUBE TENENTES DO DIABO dará, depois de amanhã, um baile a caipira, em homenagem ao socio benemerito, sr. Joaquim da Silva Barros.

O CLUBE GINASTICO PORTUGUÊS oferecerá no proximo sabado, festa caipira, das 22 ás 2 horas.

NA VIDA MILITAR, promovida pelo Circulo Militar e dedicada aos feridos da F. E. B., depois de amanhã, ás 21 horas.

O TIJUCA TENIS CLUBE levará a efeito, no proximo sabado, das 20 ás 24 horas, a festa joanina.

COMEMORAÇÕES

Realizar-se-á hoje, no auditorio do Palacio Itamarati comemoração do centenario do nascimento do Barão do Rio Branco, a 3ª conferencia do Ciclo Itamarati, a cargo do major Deoclecio de Paranhos Antunes, que discorrerá sobre o tema: "Rio Branco, historiador militar".

HOMENAGENS

Os alunos do Instituto de Jacarépaguá, aproveitando o inicio das férias de junho, e simultaneamente a data natalicia do diretor do estabelecimento, prof. Miguel Teixeira, que hoje transcorre, ofereceram-lhe ontem uma custosa lembrança.

VIAJANTES

Seguiram ontem, pelos aviões da N. A. B., para Terezina: — Antonio Borges Barros, Adelia Borges Barros e Maria de Lourdes S. Rodrigues; para Fortaleza, Jorge Cals de Oliveira, Claudio Cals de Oliveira, Valter Bezerra Sá, Lais Cabral Sá, Mari Ester Pinta, Ruth von Paumgartten, Maria José Mendes Pessoa, Olavo José Parente e Francisca Alaide Carvalho; para Belo Horizonte: Anfiloquio Colaço Veras, Balbino Ermida Fernandes e Mario Tourinho; para João Pessoa: João Guimarães, Wilson Madruga, José Costa e Alberto Granado Carrapatoso; para Recife, Maria Candida de Oliveira e Jadir Ferreira Barbosa.

FALECIMENTOS

Faleceu ontem, á tarde, no Hospital dos Servidores da Prefeitura a sra. Ana Temporal Vastos, funcionaria da Secretaria de Educação e Cultura.

O feretro sairá hoje, da capela do referido Hospital.

ENTERROS

Foi sepultado, ontem, ás 17 horas, no cemiterio de S. João Batista, a sra. Cecilia Conceição James.

MISSAS

Serão celebradas hoje:

A's 8.30 horas, na igreja do Sagrado Coração de Jesus, da sra. Maria Cesar.

— Na igreja de N. S. da Conceição e Boa Morte; ás 9.30 horas, da sra. Juraci Borges Neto.

— Na igreja do Carmo, as 10.30 horas, do sr. Albino Correia da Fonseca.

— A's 10.30 horas, na igreja da Candelaria, da sra. Fernande Werner.

★ CINEMAS ★

"A' NOITE SONHAMOS"

O mais fascinante espetáculo do ano é, sem duvida, esse maravilhoso tecnicolor "A' Noite Sonhamos" (A Song To Remember), estrelado por Paul Muni, Merle Oberon e Cornel Wilde, que a Columbia vai apresentar dentro de poucos dias no Palacio.

O grande Muni dá-nos uma "performance" assombrosa como o Prof. Elsnar, mentor de Chopin, Cornel Wilde, Merle Oberon, Stephan Bekassy e George Coulouris portam-se á altura do filme, poderosamente coadjuvados por um "cast" espetacular, que inclue centenas de artistas e figurantes.

"A SEIMA CRUZ"

Spencer Tracy, Signe Hasso, Agnes Moorhead, Felix Bressart e Jessica Tandy são os nomes capitais do programa de hoje nos Metros Tijuca e Copacabana, com a apresentação de "A Setima Cruz", o vigoroso filme do grande "astro" de "Marujo Intrépido".

"QUANDO A NEVE TORNAR A CAIR..."

"Quando a Neve Tornar a Cair..."! Este é, sem duvida alguma, um espetáculo grandioso e realmente empolgante, reunindo várias personalidades de valor para o cinema, como: Tamara Toumanova, Gregory Peck, Alan Reed, Maria Falmer, Lowell Gilmore, Hugo Haas, Dena Penn, Igor Dolgoruki, Edward Durst e Lou Crosby, todos estreiantes, porém, ótimos em seus papeis! "Quando a Neve Tornar a Cair..." (Days of glory), será apresentado pela RKO Radio, a seguir nos cinemas Plaza-Astoria Olinda, Ritz e Star.

"HERÓI DE MENTIRA"

"Herói de Mentira", tem como principais interpretes Eddie Bracken, Ella Raines e Willian Demarest, estando a sua estréia marcada para segunda-feira próxima no cinema Odeon.

"VAIDOSA"

Bette Davis tem em "Vaidosa" (Mr. Skeffington) uma interpretação que consagraria qualquer atriz do cinema ou do teatro, se já não estivesse ela consagrada pelas suas "performances" anteriores.

"Vaidosa" esta magnifica produção da "Warner Bros" com a interpretação magistral de Bette Davis e Claude Rains da liderança do elenco, será lançado nestes proximos dias nos cinemas Roxy, São Luiz, Vitoria e Carioca.

"VOCÊ JA' FOI A' BAÍA!"

Aurora Miranda, Pato Donald, Carmen Molina, Zé Carioca, Dora Luz e Panchito, eis o "sexteto" principal de "Você já foi á Baía!", a extraordinaria produção de Walt Disney para a RKO Radio. Tambem novas personagens do mundo "disneyano" são apresentadas, além de Panchito, que faz o "début": o "Arapuã", "Paulinho Pinguim", etc. "Você já foi a Baía!", foi muito bem "temperado" com musicas de Ary Barroso, Dorival Cayme, Benedito Lacerda, etc.

NOVAMENTE NO METRO-PASSEIO A FAMILIA HARDY, AGORA, EM "ANDY HARDY PREFERE AS LOURAS

Mickey Rooney e a Familia Hardy, tão queridos todos, estão de volta ao Metro Passeio. Ha muito tempo que a têla do querido cinema não se iluminava com a narrativa de mais um episodio da gente do juiz Hardy, que Lewis Stone já celebrizou em todos os pontos da terra. Agora os teremos em "Andy Hardy Prefere as Louras", como aluno da Universidade de Wainright e muito preocupado com os problemas que lhe criam três louras faiscantes, cada qual mais tentadora, sendo que duas delas são gemeas, igualmente provocantes, igualmente perigosas...

Herbert Marshall tambem aparece no novo filme de Mickey Rooney com a Familia Hardy.

PARA MUITO BREVE A SENSACIONAL ESTRÉIA DE "AS CHAVES DO REINO"

A 20th. Centu[illegible] para muito breve um dos mais impressivos acontecimentos cinematograficos do ano; a estréia, no Palacio, do grandioso filme "As Chaves do Reino"; versão do celebre romance de A. J. Cronin.

"As Chaves do Reino" marcou ainda a consagração absoluta de Gregory Peck, reconhecido hoje como um dos maiores talentos jámais revelados pelo cinema. Sua performance neste filme superior assombrou os criticos e conquistou o publico americano, como vai assombrar e conquistar o publico brasileiro.

Diario Astrológico

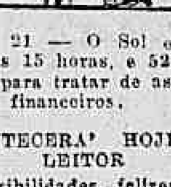

HOJE, 21 — O Sol entra em Cancer, ás 15 horas, e 52 minutos. Bom dia para tratar de assuntos juridicos e financeiros.

ACONTECERA' HOJE AO LEITOR

As possibilidades, felizes de hoje, ou não, com horas e numeros razoaveis para todos os leitores são transcritas abaixo para os nascidos em quaisquer dia, mês e ano dos periodos, abaixo:

PARA OS NASCIDOS

ENTRE 22 DE DEZEMBRO E 20 JANEIRO: — Probabilidades de lucros e satisfação com o outro sexo, nas reuniões sociais. 12, 14 e 16; 21, 41 e 61. (hs. e ns.)

ENTRE 21 DE JANEIRO E 18 DE FEVEREIRO — Satisfação, alegria e presentes de pessoas amigas. 13, 21 e 22; 40, 48 e 85. (hs. e ns.)

ENTRE 19 DE FEVEREIRO E 20 DE MARÇO: — Inquietude, pensamento em viagens ou mudanças. 8, 9 e 10; 44, 54 e 55. (hs. e ns.)

ENTRE 21 DE MARÇO E 20 DE ABRIL: Favorabilidades pela manhã, á tarde, será de maus augurios. 9, 10 e 11; 54, 55 e 65. (hs. e ns.)

ENTRE 21 DE ABRIL E 21 DE MAIO: — Saude abalada, nervosismo e discussões prejudiciais. 12, 13 e 14; 21, 31 e 41. (hs. e ns.)

ENTRE 21 DE MAIO E 20 DE JUNHO: — Sem grandes assuntos. Apego as pequenas coisas e aborrecimentos no lar. 6, 7 e 8; 33, 34 e 35. (hs. e ns.)

ENTRE 21 DE JUNHO E 22 DE JULHO: — Possibilidades de bons negocios, com resoluções inesperadas. 15, 16 e 17; 33, 34 e 35. (hs. e ns.)

ENRE 22 DE JULHO E 23 DE AGOSTO: — Chance em todas as empresas, principalmente nas relativas ao comercio e á justiça. 3, 4 e 18; 30, 40 e 81. (hs. e ns.)

ENTRE 24 DE AGOSTO E 22 DE SETEMBRO: — Pequenas possibilidades pela manhã, a tarde será de contrariedades. 1, 2 e 19; 10, 20 e 91. (hs. e ns.)

ENTRE 23 DE SETEMBRO E 22 DE OUTUBRO: — Pequenos prejuizos por descuidos e aflições desnecessarias. 20, 21 e 22; 02, 12 e 13. (hs. e ns.)

ENTRE 23 DE OUTUBRO E 22 DE NOVEMBRO: — Espirito progressista, idéias originais e acontecimentos impressionantes. 5, 14 e 23; 50, 68 e 77. (hs. e ns.)

ENTRE 23 DE NOVEMBRO E 21 DE DEZEMBRO: — Descontentamento e independencia de dizer os pontos de vistas. A' tarde será de melhores augurios. 6, 15 e 24; 60, 78 e 87. (hs. e ns.)

Conferências

PROFA. CECILIA MEIRELES — No M. da Educação, amanhã, ás 18 horas, sobre o tema: "Do simbolismo á atualidade".

MAJOR DEOCLECIO DE PARANHOS ANTUNES — No auditorio do Palacio Itamarati, hoje, sobre "Rio Branco, historiador militar".

PROF. SILVIO JULIO — Na Biblioteca Nacional, amanhã, ás 19 horas, sobre os poetas hispano-americanos de 1900.

Exposições

MARIO AGOSTINELLI, Galeria Lebreton, até 30 do corrente.

ANIBAL MATOS, Palace Hotel.

PINTURA CEARENSE, Galeria Askanasy de obras de artistas cearenses

EDGARD WALTER, Museu Nacional de Belas Artes.

SILVIO BENEDETE, Associação Brasileira de Imprensa.

ZACH, Instituto de Arquitetos.

ANGELO BIGI, no Liceu de Artes e Oficios.

GEORGES WAMBACH, Galeria Montparnasse, até 30 do corrente

RAIMUNDO CELA, (Costumes do Nordese) — No Museu da Escola Nacional de Belas Artes.

Reuniões

A ACADEMIA NACIONAL DE MEDICINA — Reune-se hoje, ás 20.30 horas. Na reunião falarão os médicos Arnaldo de Morais e Antonino Ferrari.

INSTITUTO DOS ADVOGADOS — Realiza-se hoje, ás 20,15 horas, a sessão ordinaria do Instituto dos Advogados. A primeira parte da sessão será destinada ás homenagens ao dr. Antonio Moitinho Doria pelo cinquentenario de exercicio profissional, sue será saudado pelo dr. Armando Vidal.

De regresso ao Paraguai

Via Assunção, por avião, acabam de seguir o sr. Domingo Atilio Fernandez e o major Vespaziano Ayala, respectivamente secretario e 2.° comissario da comissão paraguaia junto á Comissão Mista Brasileiro-Paraguaia Demarcadora de Limites.

Professores e instrutores em visita á Escola Militar

Estiveram ontem em visita á Escola Militar, sediada em Rezende, numerosos professores e instrutores do Colegio Militar, os quais tiveram ocasião de assistir a aulas ministradas aos cadetes e percorrer as diversas dependencias do Estabelecimento.

★ TEATRO ★

BIBI — AUTORA TEATRAL

A companhia do Serrador muda, amanhã, o seu cartaz, para apresentar mais um original de Viriato Correia, — "As cigarras estão cantando", escrita especialmente para o elenco encabeçado por Eva Tudor e na qual estreará, apenas nessa peça, o ator Delorges Caminha.

— Bibi Ferreira, a mais nova estrela brasileira de comédia, aparece amanhã, como autora, no Phenix, assinando a comédia "Angelus", na qual estream na sua Companhia as atrizes Suzana Negri e Cirene Tostes.

E' este o acontecimento teatral da semana.

A MENTIRA TEATRAL

A classe se bate pela liberdade sindical.

VOCE SABIA

que Henriqueta Brieba nasceu na Espanha?

COISAS QUE INCOMODAM

O trabalho insano de Dea Silva, no Rival.

O FILME DE HOJE

PIRAJA' — "A sereia das selvas" — Itala Ferreira.

O CARTAZ DO DIA

GINASTICO — "Chuva", comédia, ás 21 horas, com Dulcina e Odilon.

SERRADOR — "Maria vai com as outras", comédia, ás 16, 20 e 22 horas, com Eva.

PHENIX — "A primeira da classe", comédia, ás 16, 20 e 22 horas, com Bibi e Delorges.

GLORIA — "Os dois candidatos", comédia, ás 16, 20 e 22 horas, com Jaime Costa.

RIVAL — "Aluga-se uma casa", comédia, ás 16, 20 e 22 horas, com Cazarré, Itala e Palmeirim.

JOÃO CAETANO — "Que rei sou eu?", revista, ás 16, 20 e 22 horas, com Jararaca, Ratinho e Alda.

RECREIO — "Bonde da Laite", revista, ás 16, 20 e 22 hote". revista, ás 20 e 22 horas, com Derci Gonçalves.

O COMENTARIO DA NOITE

— Não encontro um quarto sequer para morar na cidade, dizia ontem o Miranda Reis, á porta do Gloria.

E o De Chocolate, respondeu:

— Vá morar na sala do Henrique Fernandes.

QUINA PETROLEO ORIENTAL

A VIDA DO CABELO!

A' venda em todo o Brasil

★ CARTAZ DO DIA ★

CINELANDIA

CAPITOLIO (Passatempo): — "Noticias Francesas" e "Britanicas" (com exclusividade) e "Cozinheiro Improvisado" (comedia).

CINEAC O. K. "A Queda de Berlim" — "Concertos e Desconcertos" — "Contas de Casamento"

IMPERIO — "Santa" (ou Destino de uma Pecadora) (distribuição United).

METRO PASSEIO — "Andy Hardy Prefere as Louras" com Mickey Rooney.

ODEON — "Capitão Blood" com Errol Flynn.

PALACIO — "Concerto Macabro" com Linda Darnell.

PATHE' — "O Milagre da Fé" com Allan Curtis.

PLAZA — "Pelo Vale das Sombras" (Paramount) com Gary Cooper.

REX — "Desde que Partiste" com Claudette Colbert.

VITORIA — "A Rainha da Canção" com Suzana Foster.

CENTRO

CINEAC TRIANON — "A Tomada de Berlim" — "Fanfarras Alemãs" — "Cidade do Futuro".

COLONIAL — "Casanova Junior".

D. PEDRO — "O Turbilhão" e "A' Caminho do Céu".

ELDORADO — Olhos Vidrados" e "Roseiral Florido".

FLORIANO — "Oh! Marieta".

IDEAL — "Duas Garotas e um Marujo".

IRIS — "Infamia".

LAPA — "Não Adianta Chorar" e "Pierre o Aventureiro".

MEM DE SA' — "A Vingança do Homem Invisivel" e "Luar Sobre Las-Vegas".

METROPOLE — "Jane Eyre".

PARISIENSE — "Fechado para remodelação geral"; sua inauguração so dará brevemente com a grandiosa realização de Walt Disney em tecnicolor (distribuido pela R. K. O.) "Você já foi á Baía!" com Aurora Miranda, "O Pato Donald" e musicado por Al Barroso.

POPULAR — "E' Proibido Sonhar" e "A Hora Antes do Amanhecer".

PRIMOR — "Pelo Vale das Sombras" (Paramount) com Gary Cooper.

REPUBLICA — "Pelo Vale das Sombras" (Paramount) com Gary Cooper.

S. JOSE' — "Bom Pastor".

(COPACABANA)

AMERICANO — "Arsene Lupin" e "A Eterna Solteirona".

ASTORIA — "Pelo Vale das Sombras" (Paramount) com Gary Cooper.

IPANEMA — "O Milagre da Fé", com Allan Curtis".

METRO COPACABANA — "A Setima Cruz" com "Spencer Tracy".

PIRAJA' "A Vida começa aos 18".

RITZ — "Pelo Vale das Sombras" (Paramount) com Gary Cooper.

RIAN — "Odio que Mata" com Merle Oberon".

ROXI — "A Rainha da Canção" com Suzana Foster".

BAIRROS

SÃO LUIZ — "O Milagre da Fé", com Allan Curtis.

CARIOCA — "Odio que Mata" com Merle Oberon.

AMERICA — "A Rainha da Canção", com Allan Curstis.

METRO TIJUCA — "A Setima Cruz" com Spencer Tracy".

OLINDA — "Pelo Vales das Sombras" (Paramount) com Gary Cooper.

STAR — "Pelo Vales das Sombras" (Paramount) com Gary Cooper.

HADDOCK LOBO — "Apenas um Coração Solitario".

BANDEIRA — "Jornadas Heroicas" e "Aniversario de Mau Agouro".

EDISON — "Eram Cinco Irmãos".

GRAJAU' — "O Morro dos Ventos Uivantes".

GUANABARA — "Jornadas Heroicas".

SÃO CRISTOVÃO — "Vieram Dinamitar a America".

POLITEAMA — "O Morro dos Ventos Uivantes".

JOVIAL — "Emile Zola".

TIJUCA — "Alma Cigana".

VELO — "Jane Eyre".

VILA ISABEL — "General Suvorov".

APOLO — "Herança de Odio".

MARACANA — "Quero Você Morena".

FLUMINENSE — "Somos Todos Irmãos" e "Almas no Mar".

CATUMBI — "Melodias da América" e "Alerta Mocidade".

GUARANI — "Mestres de Baile" e "Jack London".

RIO BRANCO — "Senhorinha Ventania" e "A Morte Dirige o Espetaculo".

(CENTRAL)

TODOS OS SANTOS — "Romance de um Mordedor" e "Corsario das Nuvens".

MASCOTE — "Vivendo de Brisa" e "Oraculo Matrimonial".

MEIER — "Miss Rooney" e "Olhos Acusadores".

ALFA — "Casei-me com uma Feiticeira" e "Uma Noite em Paris"

COLISEU — "Nick Carter nas Nuvens" e "Não Adianta Chorar".

PARA TODOS — "Primavera".

BEIJA FLOR — "Um Barco e Nove Destinos".

QUINTINO — "Saudades do Passado".

PIEDADE — "A Luva Perdida.

MODERNO — "Aurora Sangrenta".

MODELO — "Alma Cigana".

MADUREIRA — "Missão em Moscou".

(LEOPOLDINA)

SANTA HELENA — "Sob Duas Bandeiras".

ROSARIO — "A Preferida".

RAMOS — "O Caradura" e "Dedos Diabolicos".

PARAISO — "Maria Antonieta".

ORIENTE — "Almas no Mar".

PENHA — "Somos Todos Irmãos".

SANTA CECILIA — "O Vagalume".

ILHA DO GOVERNADOR

ITAMAR — "A Garota é do Barulho" e "Dança da Jobá".

Concertos

HOJE

ALICE STEENHOVEN, soprano, sob os auspicios do Instituto Brasil-Estados Unidos, na A.B.I., ás 21 horas.

KLEIBER, com a Orquestra do Municipal, amanhã, sexta-feira, ás 21 horas, domingo em vesperal (7.ª e 8.ª Sinfonias de Beethoven).

LUCI DIAS, pianista, na A. B. I. amanhã, sexta-feira, ás 17 horas.

EDA SILVA, cantora, E. N. Musica, sábado, ás 21 horas.

WALLY MORAIS LEAL cantora, Conservatorio B. Musica, 28 do corrente, ás 21 horas.

SABONETE

Vale quanto pesa

O sabonete das familias!

A' venda em todo o Brasil

Chegou o secretario da embaixada do Brasil na Colombia

Chegou, ontem, á esta capital, por via aérea, o sr. consul Fernando Nilo de Alvarenga, que vinha exercendo as altas funções de secretário da Embaixada do Brasil na Colombia.

O distinto viajante, que é filho do antigo deputado federal, sr. Nilo Alvarenga, e que já exerceu o cargo de oficial de gabinete do chefe do Governo, foi recebido no aeroporto por grande numero de amigos e admiradores, alem de pessoas de sua familia.

LIVRARIA FRANCISCO ALVES
Fundada em 1854
LIVREIROS EDITORES
Rua do Ouvidor, 166 - Rio

Campanha das "Tres Cruzes"

Terá inicio dentro em breve a campanha das "Tres Cruzes", movimento organizado com a finalidade de angariar donativos para a "Pró-Matre" e "Serviço de Obras Sociais", instituições de caridade.

Pascoa da familia do convocado e do expedicionario

Promovida pela Associação de Pais de Familias, e sob os auspicios da Legião Brasileira de Assistencia, será realizada, no proximo domingo dia 24, ás 8 horas, em varias igrejas desta Capital e especialmente na Igreja de Santo Inacio (á rua S. Clemente) a solenidade da Pascoa das Familias dos Convocados e dos Expedicionarios.

Dr. Paulo Perissé
Varizes — Intestinos — Reto e Anus
Hemorroidas sem operação
Av. Rio Branco, 108 - 5.º sal. 501
Fone 42-7121 — Cons. com hora marcada.

MENU DO DIA

Por SAINT'ANGE

ALMOÇO

Salada de vagens.
Ostras com palmito au gratin.

* * *

Pirão d_e batatas.
Costeletas de carneiro.
Arroz

* * *

Doce de abacaxi.

* * *

OSTRAS COM PALMITO: — Lavam-se bem as ostras, abrindo-as uma a uma, retira-se o molusco, pondo-o a cozinhar na propria agua das ostras. Assim que ferver retira-se do fogo e escorre-se a agua. E' preciso uma boa quantidade de ostras, duas ou mais duzias. Põe-se numa panela uma colher de manteiga e logo que esta derreter, junta-se palmito cozido ou de lata, cortado em pedacinhos, 1 colher de azeite, sal, pimenta e rodelas de cebola. Juntam-se as ostras e, depois de tudo bem misturado, arruma-se num prato que possa ir ao forno, untado de manteiga. Peneira-se por cima farinha de rosca um pouco de queijo ralado e rega-se com manteiga derretida.

* * *

JANTAR:

Sopa á paveza.

* * *

Ovos de forminhas.
Molho de tomate com presunto.

* * *

Bifes mal assados.
Espinafres.

* * *

Pudim de leite.

* * *

PUDIM DE LEITE — Tome 2 garrafas de leite, um prato fundo cheio de açucar e 12 gemas. Junte o leite com açucar e leve ao fogo brando, até ficar reduzido á metade. Deixe esfriar um pouco e adicione as gemas. Unte uma fórma com açucar queimado e leve a assar em banho-maria.

* * *

PARA COCKTAIL — BOLINHOS DE AMENDOAS — Junte batendo, 6 claras em neve, 6 gemas batidas, 200 grs. de açucar, 200 grs. de amendoas moidas, 1 colher de manteiga derretida e 200 grs. de farinha. Leve a assar em forminha. Pincele com geléia de damasco e seque ao forno.

Nova Escola da Prefeitura

Por intermedio da Secretaria Geral de Educação e Cultura, a Prefeitura, prestou, ontem, homenagem ao professor Joaquim Abilio Borges, dando o seu nome a uma escola situada na Ilha do Governador.

Falaram diversas pessoas entre os quais, o secretario de Educação e Cultura, a professora Gricela Pires e o sr. Santos Melo.

Diario Recreativo

CLUBE DOS DEMOCRATICOS

Festejando a noite de São João o Clube dos Democraticos vai realizar depois de amanhã, sabado, um grande baile á caipira.

Emprestará maior brilhantismo a tão esperada festa no "Castelo", a conhecida orquestra "Betinho e seu Ritmo", que, com o seu variado repertorio, fará com que os inumeros pares que para lá convirjam, rodopiem na mais franca alegria até o amanhecer de domingo.

UNIVERSAL F. C.

Em comemoração, ao seu 2º aniversario de fundação, e com um programa carinhosamente organizado efetuar-se-á sabado proximo, na sede deste prospero gremio esportivo, excelente festa, cujo inicio foi marcado para ás 20 horas.

HOJE 5.ª-feira, ás 12 horas no RADIO CLUBE o "Radio-Trailer" deste filme

ADVOCACIA TRABALHISTA
NAPOLEAO FONYAT
Ex-Presidente de Junta
Carmo 65-4.º 43-8196

Será êste o seu caso?

Se o seu caso é êste...

...V. precisa completar a sua alimentação com vitaminas e sais minerais para que o seu organismo fique bem nutrido. Faça isso de um modo prático, fácil e eficiente. Tome diariamente às refeições um tablete de COMPLEXAL para se manter sempre forte, ativa e bem disposta. É uma fórmula rigorosamente cientifica que serve de complemento ao regime alimentar comum. COMPLEXAL é um poderoso concentrado de vitaminas e sais minerais feito com alimentos naturais desidratados. Com COMPLEXAL V. pode comer em qualquer lugar, a qualquer hora, o que quizer e... como puder, que estará sempre bem alimentada! Siga diariamente êste novo método de renovar energias e equilibrar a saúde, dando aos seus alimentos o valor nutritivo exato. COMPLEXAL está à venda em tôda parte!

INVAR - R. Prof. Gabizo, 102 - Tel. 48-5305 - Rio

Vitaminas e Sais Minerais

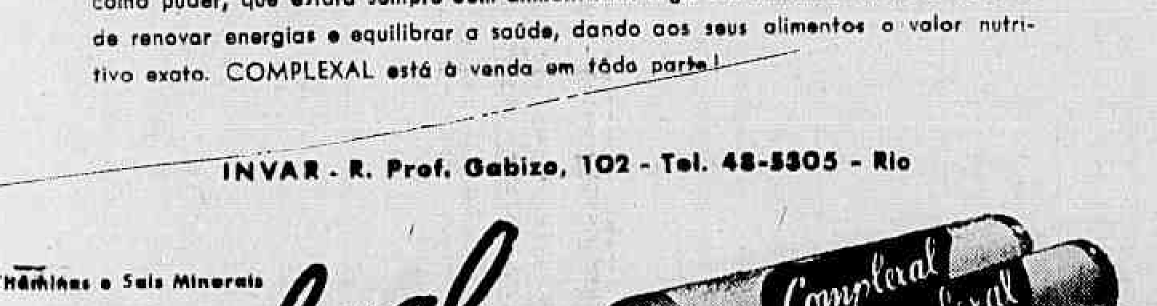

CADA TABLETE EQUIVALE EM VITAMINAS, A 1 BIFE, 1 ÔVO E 1 COPO DE LEITE.

Caixa com 2 tubos
30 tabletes Cr$ 14,80

COMPLEXAL - tabletes de vitaminas e sais minerais, apresenta DIARIAMENTE às 18,30 menos sábados e domingos, as formidáveis aventuras do FANTASMA VOADOR (o famoso herói das histórias de quadrinhos) RÁDIO GLOBO - PRE-3 - 1.180 quilociclos

Standard

Tomadas para ferro de todos tipos e cordões com amianto. Cordões americanos.

MARC FERREZ FILHOS LTDA.
CASA FUNDADA EM 1869 • RUA DA QUITANDA, 21

DAVID O. SELZNICK (UNITED ARTIST)
DESDE QUE PARTISTE
(Acomp. Compl. Nacional)

REX HOJE
Claudette COLBERT • Monty WOOLLEY
Jennifer JONES • Lionel BARRYMORE
Joseph COTTEN • Robert WALKER
Shirley TEMPLE
2,15 - 5,30 e 9,4.

Teatro JOÃO CAETANO HOJE

QUE REI SOU EU?..

PENULTIMA SEMANA

da representação da famosa revista de FREIRE e IGLESIAS

HOJE — Ás 16 horas — HOJE

ULTIMA VESPERAL

A PREÇOS REDUZIDOS

Sessões á noite ás 19,45 e 21,45

SABADO E DOMINGO

em comemoração ás FESTAS JUNINAS

ERCILIA COSTA cantará com acompanhamento de orquestra e côro

MARCHA DE SÃO JOÃO

Maranhão

ORQUESTRA DA ESCOLA TECNICA

S. LUIZ (D. C.) — Inaugurou suas atividades tocando durante uma cerimonia na igreja de São João, a orquestra da Escola Técnica, que foi bastante apreciada.

Ceará

LIVROS DE DIREITO

FORTALEZA (D. C.) — O Instituto da Ordem dos Advogados organizará, brevemente, uma biblioteca de livros de direito, tendo já iniciado os preparativos necessarios.

Paraiba do Norte

DIVISÃO DAS ZONAS ELEITORAIS

JOÃO PESSOA (D. C.) — Já foi concluida a divisão do Estado em zonas eleitorais e determinada a realização de sessões ordinarias, todas segundas, quartas e sextas-feiras.

Pernambuco

DIFICIL A VIDA EM RECIFE

RECIFE (D. C.) — A população desta capital mostra-se apreensiva com a constante majoração dos preços dos generos de primeira necessidade.

DOS ESTADOS

Baía

A IMPRENSA SEM PAPEL

SALVADOR (D. C.) — A falta de papel para a imprensa nesta capital está dando origem a nova modalidade de "cambio negro".

Os jornaleiros encarregados de vender os periodicos fazem verdadeiro negocio com a venda dos mesmos.

Espirito Santo

NOVA REMESSA DE TECIDOS

VITORIA (D. C.) — Está sendo esperada nesta capital nova remessa de 50.000 metros de tecidos para a manutenção das feiras populares.

Estado do Rio

CAMBIO NEGRO NA GASOLINA

CAMPOS (D. C.) — Gasolina nesta cidade só se consegue no cambio negro. Para facilitar esse comercio ilicito, os empregados das bombas só aparecem ali horas depois do horario regulamentar, de sorte que os "chauffeurs" recorrem então ao mercado negro do combustivel, a fim de pôr em movimento seus veiculos.

Minas Gerais

GRANDES ESTOQUES DE AÇUCAR

BELO HORIZONTE (D. C.) — Ao contrario do que sucede em São Paulo, onde o açucar desapareceu intencionalmente do mercado, há aqui em Belo Horizonte grandes estoques do produto.

São Paulo

QUEREM AUMENTAR O PREÇO DO PÃO

S. PAULO (D. C.) — Continua a pressão dos proprietarios de padarias e confeitarias desta capital, junto ás autoridades, no sentido de ser majorado o preço do pão. Receia-se que o povo venha a sofrer mais esse agravo na sua bolsa.

Goiaz

ESCRITORIO DE EXCOMUNHÕES

GOIANIA (D. C.) — O escritor "João de Minas" ainda se encontra nesta capital. Noticiando o fato, a imprensa declara que aquele fundador de uma estranha religião veio instalar aqui um "escritorio de excomunhões", a atacado e a varejo, a preços modicos.

Rio Grande do Sul

PERIGOSA QUADRILHA DE "PIVETTS"

PORTO ALEGRE (D. C.) — Volta a espalhar o panico nesta capital, a perigosa quadrilha de "pivettes" conhecida por "Caveira".

Essa quadrilha que é composta inteiramente de menores, nada fica a dever á mais famosa organização dos profissionais do crime. Apesar de dizer que já aprisionára a maioria dos membros daquele perigoso bando, a policia continua preocupada com suas nefastas atividades.

FABRICA BANGÚ

TECIDO PERFEITO — FIRMEZA DE CÔRES — LINDOS PADRÕES — DURABILIDADE

BANGÚ

EXIJA NA OURELLA

Agredida pelo inquilino

Ao comissario de serviço na delegacia do 4º distrito policial, queixou-se ontem d. Laura Antunes Vieira, proprietaria da pensão situada á rua Correia Dutra n. 156, de haver sido agredida a socos pelo seu inquilino, funcionario do Instituto Nacional de Quimica, Roberto Ferraolo.

A vitima, em consequencia da agressão ficou com os dentes incisos abalados.

Matou-se com uma navalha

Por motivos ignorados pôs termo á existencia, ontem, seccionando a carotida com uma navalha, no compartimento sanitario de sua residencia, á rua dos Arcos n. 58, o espanhol Manoel Sotero Martines, com 38 anos de idade, casado e que se encontrava desempregado.

Cientificado do ocorrido, esteve no local o comissario de serviço na delegacia do 6º distrito policial que, depois do exame pericial, providenciou a remoção do cadaver para o necroterio do Instituto Medico Legal.

O tresloucado não deixou declarações, revelando o motivo que o levou ao gesto extremo.

Acusado de estelionato

A Fundição de Bugre Ltda., de São Paulo, apresentou queixa contra Roberto Dias, agente comercial da firma, por haver, mediante falsificação e ardis, desviado cerca de 78 mil cruzeiros, correspondentes a uma partida de coque metalurgico e despachada para esta capital.

A queixa foi encaminhada á Delegacia de Defraudações e Falsificações, que já instaurou inquerito a respeito.

Agredida a socos

A domestica Odilia dos Santos, moradora á rua Eduardo Costa n. 59, queixou-se ao comissario de serviço na delegacia do 25º distrito policial de que fora agredida a socos, nas proximidades do Hospital Carlos Chagas, pelo individuo Claudionor dos Santos, residente á rua 2 de Fevereiro n. 63.

FEDERAÇÃO DOS EMPREGADOS NO COMÉRCIO DO RIO DE JANEIRO

COLEGIO FELISBERTO DE MENEZES

Aviso aos interessados

A Federação dos Empregados no Comércio, do Rio de Janeiro, esclarece aos associados dos Sindicatos filiados, que a época para matricula de alunos no Curso Secundário é de 23 a 30 do corrente mês, devendo os interessados procurarem as Guias nos seus respectivos Sindicatos e, para maior esclarecimento, devem dirigir-se á Secretaria do Colégio Felisberto de Menezes, á rua São Francisco Xavier n.º 208.

As matriculas no Curso de Admissão, continuarão abertas, independente de prazo.

SINDICATOS FILIADOS A' FEDERAÇÃO DOS EMPREGADOS NO COMÉRCIO, DO RIO DE JANEIRO

Sindicato dos Empregados Vendedores e Viajantes no Comércio do Rio de Janeiro, Rua 18 de Maio, 44-A — 2.º andar.

Sindicato dos Empregados no Comércio do Rio de Janeiro, Rua 7 de Setembro, 188, 2.º andar.

Sindicato dos Trabalhadores em Empresas Comerciais de Minérios e Combustiveis Minerais do Rio de Janeiro, Rua Senador Dantas, 73, 1.º andar.

Sindicato dos Práticos de Farmácia do Rio de Janeiro, Rua da Constituição, 61, sobrado.

Sindicato dos Oficiais Barbeiros, Cabeleireiros e Similares do Rio de Janeiro, Rua Imperatriz Leopoldina, 1 - 1.º andar.

Sindicato dos Empregados no Comércio no Estado do Espirito Santo, Avenida Governador Bley — Edificio Gloria — 4.º andar — Vitoria.

Sindicato dos Empregados Vendedores e Viajantes no Comércio de Campos, Rua 13 de Maio, 2 — Campos — Estado do Rio.

Sindicato dos Empregados no Comércio de Petrópolis, Avenida 15 de novembro, 856 — Petrópolis — Estado do Rio.

Rio de Janeiro, 15 de junho de 1945

A DIRETORIA

O SUICIDIO DE HIMLER

(Noticiario Universal exclusivo)

A TOMADA DE RANGOON

(Exclusividade)

HOJE nos

SESSÕES PASSATEMPO

A PARTIR DAS 10 HORAS do CAPITOLIO

O ESPETACULO COMEÇA QUANDO VOCE CHEGA!

JORNAL FRANCÊS E INGLÊS COM EXCLUSIVIDADE

CONCESSÃO UNICA DO GOVERNO DA REPUBLICA

Loteria Federal do Brasil

CONTRATO CELEBRADO COM O GOVERNO DA UNIÃO EM 20 DE JANEIRO DE 1944, EM VIRTUDE DO DECRETO-LEI 6.259 DE 10 DE FEVEREIRO DE 1944

PREMIO MAIOR

32.a EXTRAÇÃO — **Cr$ 500.000,00** — *PLANO A*

Lista da extração de QUARTA-FEIRA, 20 de JUNHO de 1945

Nesta LISTA não figuram por extenso os numeros premiados pela terminação do ultimo algarismo, mas figuram os premiados pelos finais duplos do 2.º ao 5.º premios

Os bilhetes são litografados em papel branco, tinta café, fundo rosa, e numeração preta na frente, com a inscrição: Extração em 20 de junho de 1945, ás 14 horas

5.601 PREMIOS — ATENCAO: VERIFIQUEM A TERMINACAO SIMPLES DE SEUS BILHETES — 5.601 PREMIOS

Premios	Cr$
[illegible]	[illegible]

13568 Aproximação 12.500,00

13569 — 500.000,00 — Ilhéus Bahia

13570 Aproximação 12.500,00

Premios Maiores

Numero	Cr$	Local
13569	500.000,00	Ilhéus Bahia
18278	50.000,00	B. Horizonte
7723	30.000,00	S. Paulo
21546	20.000,00	Rio
2882	10.000,00	S. Paulo
12163	5.000,00	S. Paulo
13024	5.000,00	Rio
18806	5.000,00	Uberlandia
21547	5.000,00	Nova Friburgo
34116	5.000,00	S. Paulo

Todos os numeros terminados em 9 têm Cr$ 80,00

O Escritorio, á Rua Senador Dantas N. 84 estará aberto para pagamentos todos os dias uteis, ás 9 ás 11 ½ e das 13 ½ ás 16 horas, exceto nos dias feriados.

A Administração pagará o valor que representem os bilhetes premiados, durante os primeiros 6 meses da respectiva extração, ao seu portador e não atenderá reclamação alguma por perda ou subtração de bilhetes.

No caso do premio maior caber ao numero 1, serão considerados como aproximações o imediatamente superior e o ultimo dos milhares que jogarem, sendo sorteado o ultimo, serão aproximações o imediatamente inferior e o primeiro, isto é, o numero 1.

AS EXTRAÇÕES PRINCIPIAM ÁS 14 HORAS

32.ª Extração — Concessionario: DOMINGOS DEMARCHI — O Fiscal do Governo: FERNANDO GOMES CALAZA — 32.ª Extração

Brilhante triunfo conquistou o Vasco sobre o S. Paulo

FLAMENGO E BOTAFOGO JOGARÃO SABADO Á NOITE NAS LARANJEIRAS

Um velho classico da cidade que servirá como uma prova de fogo para o alvi-negro

A antecipação do choque Flamengo x Botafogo foi muito justa e não se pode negar que foi até mesmo correta a ação dos dirigentes alvi-negros e rubro-negros, em face do jogo de domingo, onde o Vasco vai se apresentar com a faixa de vencedor do Torneio Municipal.

E julgamos que assim foi porque, embora os dois bandos não disponham de uma situação melhorada ou mesmo de interesse para conquistar o certame poderiam arrastar ao local onde vão realizar o choque, uma assistencia capaz de prejudicar aquela que poderia se deslocar para o estadio de S. Januario.

O Flamengo é sempre o Flamengo. Com team forte ou fraco ele tem uma avalanche de torcedores dos mais longinquos recantos do Rio de Janeiro e seja a sua posição má ou boa a cena sempre se repetirá.

SEGUNDO TEST DO ALVI-NEGRO

Falando á imprensa, sobre as possibilidades do Botafogo, em face do jogo contra o Boca Juniors, campeão argentino, o sr. Luiz Aranha afirmou que Bengala lhe havia garantido poder preparar o team alvi-negro para a jornada internacional do dia sete, baseando-se nos dois jogos que o Botafogo teria com o América e o Flamengo.

Seria assim um autentico "test" a que se submeteria o gremio de Venceslau Braz, para dizer se seria ou não possivel obter exito contra o clube portenho.

Pela contagem de 2 x 0, baqueou o lider do certame paulista

Apesar do mau tempo reinante na noite de ontem, uma assistencia numerosa afluiu ao estadio de São Januario, para assistir ao cotejo entre os quadros invictos do Vasco e do São Paulo.

A CHUVA MALOGROU

Pouco antes de ter inicio o prelio principal, forte carga dagua desabou sobre o tapete verde do estadio vascaino, retardando o inicio da peleja e não permitindo que a boa técnica se fizesse notar.

A peleja, verdade se diga, foi bem disputada e os dois bandos se exibiram com acerto. Os vascainos se mostraram mais práticos e os paulistas agiram com maior controle de bola, embora sem arremessos finais.

O tempo inicial teve essa caracteristica e na fase final, os dois bandos sofreram algumas modificações. Justamente quando os visitantes procuravam reagir, um segundo tento dos vascainos deitou por terra as esperanças dos lideres do certame bandeirante.

A vitoria do Vasco foi das mais justas.

OS MELHORES

Destacaram-se na equipe vitoriosa:

Rafanelli, Argemiro, Ademir e Jair, que entrou no segundo tempo.

Entre os paulistas, merecem destaque: Gijo, Piolim, Rui, o melhor, Leonidas e Remo.

O JUIZ

Dirigiu o jogo o sr. Artur Cidrin, cujo desempenho foi aceitavel.

OS GOALS

1º TEMPO — O Vasco abriu a contagem aos 13 minutos. Recebendo uma bola de Djalma, Ademir emenda com sucesso, marcando o tento inaugural.

2º TEMPO: — Aos 30 minutos Djalma centrou e Ademir apanhou a bola e a entregou a Lelé que marcou o segundo ponto vascaino.

OS QUADROS

As duas equipes se alinharam assim constituidas:

VASCO — Barbosa; Sampaio e Rafanelli; Berascochea, Dino e Argemiro; Djalma, Lelé, João Pinto, Jair e Ademir.

S. PAULO: — Gijo; Piolim e Renganeschi; Bauer, Rui e Noronha; Barrios, Sastre, Leonidas, Remo e Teixeirinha.

SUBSTITUIÇÕES — No primeiro tempo Barcheta substituiu Barbosa, que se contundiu.

Na etapa final, Zarzur entrou para o lugar de Rui, passando este para médio direito. Quase no final Yeso substituiu Leonidas. O ataque do Vasco na fase final foi o seguinte: Djalma, Lelé, Isaias, Ademir e Chico.

A PRELIMINAR

Na preliminar o Batalhão Escola venceu o E N I por 4 x 1...

A RENDA

A renda arrecada foi de .. .... Cr$ 63.318,50.

Vasco e América velhos rivais num choque de grandes proporções

Os encontros complementares da ulti ma rodada do Torneio Municipal, e as surpresas que podem apresentar

Temos afinal, domingo proximo, o encerramento da disputa do Torneio Municipal com a realização de quatro jogos, uma vez que a luta entre Botafogo e Flamengo será realizada na noite de sabado.

A luta principal do dia que será, pois, aquela que vai reunir Vasco e America, para encerramento da jornada do Municipal, na qual se sagrou vencedor o bando de S. Januario, por uma expressiva margem de pontos de diferença, deveria se efetuar no estadio das Laranjeiras. Acontece, porem, que os dois clubes interessados estudaram as possibilidades de realizarem a peleja em S. Januario, a fim de que a numerosa torcida do clube cruzmaltino possa prestar uma justa homenagem áqueles que tão brilhantemente atravessaram um Torneio dificil como o foi o Municipal, sem experimentar uma unica derrota.

Dentre os demais prelios temos os que podem interessar á torcida de cada clube. O choque Madureira e Bangu', por exemplo, vem se tornando tradicional, como o choque principal dos nossos suburbios, em substituição ao antigo classico Bangu x Bonsucesso.

Depois dessa peleja, há uma outra tambem de interesse para as torcidas dos dois proprios lutadores. Falamos do jogo Fluminense x S. Cristovão.

Aí está um choque onde o interesse é bem maior do que se poderia pensar quanto a conquista de uma vitoria. Não porque o triunfo venha a servir como um premio completo de rehabilitação. Mas a situação em que se encontram os dois adversarios não é boa e acreditamos que um esforço supremo seja desenvolvido pelos dois lados para não deixar o gramado vencido.

E nessa jornada final do Torneio Municipal teremos no jogo mais fraco e insignificante o choque entre o Bonsucesso e o Canto do Rio, que nada nos promete de novo...

Adiado para hoje o jogo Flamengo x Corinthians

Em virtude do mau tempo, foi adiado para hoje o jogo Flamengo X Corinthians que se devia de realizar ontem no Pacaembu'.

PONTOS DE VISTA

Intercambio

Continua sendo anunciada a vinda ao Brasil de alguns quadros do Rio da Prata como o Boca, e agora o River.

Há quem seja contra esse intercambio, taxando-o indevidamente da maneira mais direta de provocar "casos".

Somos contrários a essa limitação.

Cremos que, apenas com um maior e mais intensivo intercambio esportivo, poderemos atingir a um nivel tecnico e disciplinar quase perfeito.

Não é possivel negarmos valor aos jogadores portenhos.

Todo aquele que na Argentina ou no Uruguai vai para a "cerca" encontra logo um clube carioca ou paulista que o acolha com prazer e que tenha com tal aquisição resolvido o seu problema.

Assim sendo esperemos que venham os bravos rapazes platinos e apenas façamos votos para que, vencidos ou vencedores os nacionais, não haja quebra de disciplina indispensavel a estes prelios.

P. M.

REMO

16 pareos nas proximas Regatas

O Clube de Regatas Icaraí, comemorando o cincoentenário da sua fundação, patrocinará a Regata promovida pela Federação Metropolitana de Remo, no proximo domingo, 24 do corrente.

Consta do programa 16 pareos, destacando-se a prova "classica" Comandante Ernani do Amaral Peixoto, benemerito da nossa Entidade de Remo.

Dos 13 clubes filiados, o Vasco da Gama, foi eleito favorito, pois está credenciado á vencer 7 provas.

O sensacionalismo da Regata está na disputa de quem caberá o segundo lugar.

O valoroso Icaraí, está preparado para uma grande performance, sendo considerado forte candidato em 3 provas.

Por sua vez, o Gragoatá, é outro clube que está em condições de figurar condignamente em algumas provas.

Não resta duvida de que na manhã de domingo, no Saco de São Francisco será marcada mais uma etapa vitoriosa para o remo carioca.

Treinou desfalcado o Botafogo

OS EXERCICIOS DE ONTEM NO ALVI-NE GRO, NO MADUREIRA E NO BONSUCESSO

Preparando-se para os proximos compromissos, treinaram, ontem, o Botafogo, o Madureira e o Bonsucesso ficando para hoje os exercicios do Fluminense e do America.

HELENO, TIM E SPINELLI AUSENTES

O ensaio dos botafoguenses não contou com a presença da equipe efetiva porque deixaram de treinar os jogadores Heleno, Spinelli e Tim, justamente os jogadores expulsos do gramado durante o cotejo contra o America. Mesmo assim, as ações foram bem interessantes e movimentadas, vencendo os titulares pela contagem de 4x2. Os goals dos vencedores foram marcados por Franquito (2), René e Otavio e os dos vencedores por Limoeirinho e Reginaldo.

Os melhores: Osvaldo, Ari, Laranjeiras, Negrinhão Otavio e Limoeirinho.

As equipes treinaram assim formadas:

TITULARES — Ari (Osvaldo); Laranjeiras e Sarno; Ivan, Papeti e Negrinhão, Osvaldinho, Otavio, Gute, Franquito e René.

RESERVAS — Osvaldo (Ari), Gerson e Macaé; Zarci, Valdemar e Cid; Lula, Demostenes, Dario, Limoeirinho e Reginaldo.

VENCERAM OS TITULARES DO MADUREIRA

Os madureirenses encerraram ontem os preparativos para o cotejo de domingo proximo com o Bangú, tendo realizado o habitual ensaio em conjunto sob a direção do seu preparador, Abel Picabéa. O exercicio ocorreu sem novidades, tendo os efetivos levado a melhor sobre os suplentes por 3x0, tentos marcados por Correia, Durval e Jorge. Os dois quadros tiveram a seguinte formação:

EFETIVOS — Valiz, Danilo e Apio; Arati, Spina e Castanh... Pirombá, Moacir, Correia, Durval e Jorge.

SUPLENTES — Baiano, Mario Brandão e Jau'; Cicero, Nilton e Esteves; Lupercio, Valdemar, Djalma, Cola e Valfredo.

O ENSAIO DO BONSUCESSO

Os titulares do rubro-anil, jogando melhor, abateram os reservas por 5x1, goals de Rebolo (2), Pé de Valsa (2) e Bolinha, para os vencedores e de Raim... os vencidos.

PROFISSIONAIS — Maneco Bol... II ...ercio, Otacilio, Pé de Vals. e ... ; Sol...

Mileide, Rebolo, Bolinha e Mario.

RESERVAS — Paulo, Carlinhos e Clodoaldo; Moisés, Francisco e Augusto; Marino, Raimundo, Duarte, Jorge I e Jorge II.

JULGAMENTO DAS OCORRENCIAS DO JOGO AMERICA X BOTAFOGO

NOVE JOGADORES COMPARECERÃO PERANTE O TRIBUNAL DE PENAS

A reunião de hoje, do Tribunal de Penas da Federação Metropolitana de Futebol, promete grandes novidades, apesar de se saber que os profissionais punidos hoje serão perdoados amanhã, pela assembléia que, em atenção a um pedido da C. B. D. concederá anistia a todos os jogadores e desportistas cumprindo penas.

Para prestarem esclarecimentos perante o orgão punitivo da F. M. F. foram convocados os sete jogadores expulsos durante o jogo América x Botafogo e os dois que tiveram igual sorte no jogo Vasco x Fluminense.

Os profissionais citados são os seguintes: — Jorginho, Maxwell, Amaro e Danilo, do América; Heleno, Tim e Espinelli, do Botafogo, Bracochea, do Vasco e Magnones, do Fluminense.

Punição para os juizes faltosos

Todos os juizes dos quadros oficiais da F.M.F. serão submetidos hoje a um novo rigoroso exercicio fisico, marcado para as 20 horas no estadio do Vasco.

Segundo o que determinou o chefe do Departamento de Arbitros da entidade oficial os faltosos serão punidos.

Excursionará o Madureira

O Madureira pediu licença para a sua equipe mista jogar no proximo dia 29 em Guaratiba, onde fará frente ao clube do mesmo nome.

Chegou o passe de Placido

Placido voltará, finalmente, ao selo do Bangú, clube que defendeu por muitos anos.

O conhecido dianteiro foi transferido ontem pela C. B. D., do Ipiranga para o gremio alvi-rubro.

Reveste-se de importancia o ensaio de hoje da Seleção Brasileira de Basket

Preparando-se para intervir no Campeonato Sul-Americano de Basketball a ser efetuado no Equador, treinará hoje no Leme, e em caso de mau tempo, no ginasio da Associação dos Empregados do Comercio a representação da Confederação Brasileira de Basket. Dado a aproximação do embarque da turma patricia, a C. B. B. está tomando todas as providencias e todos os esforços vem envidando no sentido de organizar e apresentar um conjunto capaz de encetar brilhante campanha em quadras equatorianas.

Os "scratchmens" estão sendo submetidos a exercicios intensivos, notando-se que os basketballers convocados ostentam, presentemente, magnifica forma de preparo tecnico e fisico apresentando-se todos perfeitamente cedenciados para corresponderem totalmente a expectativa geral.

O exercicio de logo mais assume maior importancia em face da possibilidade que surge de Otacilio Braga escolher em definitivo os doze elementos que comporão o selecionado patricio. Estreiará no ensaio o "guarda" mineiro Duda, chamado pela C. B. B. para se submeter a "test" e verificar se está em condições de se adaptar ao conjunto. Aliás, o seu aproveitamento so se verificará na hipotese de acertar, inteiramente, com o "team" pois o tempo disponivel não permite maior experiencia, nem maiores aclimatações. Otacilio Braga tem em mãos quatro magnificos ocupantes da posição - Adilio, Pacheco, Tovar e Chico e, por certo, não sacrificará nenhum deles, já afeitos ao conjunto, em beneficio de um jogador, sem duvida, excelente, mas desambientado.

Naturalmente, se Duda aprovar, seremos os primeiros a reconhecer a necessidade de aproveita-lo, muito embora vá colocar fora de cogitação um dos quatro elementos acima que, dedicada e abnegadamente vem treinando com assiduidade, eficiencia e visivel boa vontade.

E' um problema que Otacilio Braga terá que solucionar e, estamos certos, de que o fará satisfatoriamente.

POSSE DOS NOVOS DIRIGENTES DA F. M. B.

A presidencia da Federação Metropolitana de Basketball empossará hoje ás 17,30 horas os novos dirigentes da entidade. Ocuparão os diversos cargos da direção da F. M. B. os seguintes desportistas:

Secretario geral: Carlos Chagas; diretor secretario, Fernando Jacques; tesoureiro, Milton Lago; publicidade, Derlopidas Correia de Melo.

Somente hoje serão conhecidos os ocupantes dos cargos de diretor tecnico e diretor de oficiais.

EM NITEROI O JOGO BONSUCESSO X CANTO DO RIO

Falta, ainda, o consentimento da F. M. F.

O Bonsucesso concordou em jogar com o Canto do Rio, no proximo domingo, no estadio "Caio Martins, em Niteroi.

Ontem mesmo os dois clubes interessados, depois de obter a permissão do Botafogo, em cujo campo devia de se realizar o referido jogo, entraram com o pedido oficial na entidade.

Somente hoje a presidencia da F. M. F. despachará o pedido.

O inicio do Campeonato Juvenil de Tenis

No proximo dia 26 terá inicio o Campeonato Brasileiro Juvenil de Tenis, com as partidas entre Moacir Cardoso, do Rio e Marcelo Paula Sales, de Minas, e Roberto Alvarenga de Minas e Roberto Ramos, do Rio.

LINHAS AÉREAS BRASILEIRAS S. A.

encerra a subscrição publica de seu capital a

25 DE JUNHO

em todos os Estados do Brasil. É a ultima oportunidade para V. S. valorisar o seu capital.

LINHAS AÉREAS BRASILEIRAS S. A.

AV. RIO BRANCO, 277-7.º - S|707

Evitados os desarranjos das canetas por esta nova tinta!

Quink dispensa as desculpas!

A tinta é a causa de 65% dos desarranjos das canetas. Mas há uma tinta que os afasta de vez, a Parker Quink. Cada gota de Quink contém um ingrediente exclusivo e protetor conhecido por "solv-x".

Nem sedimentos... nem entupimentos!

Quink com "solv-x" elimina os sedimentos deixados pelas tintas altamente ácidas, evita o entupimento dos alimentadores, as pontas encaroçadas protege o metal e a borracha. E não custa mais que as tintas comuns.

Exigida pelas indústrias de guerra!

S. Korin, da North American Phillips Co., escreve: "Quink com "solv-x" é a única tinta usada em nossas 30 dispendiosas máquinas registradoras de gráficos. As outras eram muito ácidas, desgastavam os depósitos de tinta, deixavam de fluir naturalmente. Quink permite imagens nitidas e protege o nosso equipamento".

"SOLV-X", NA PARKER QUINK, LIMPA À MEDIDA QUE ESCREVE... OFERECE DURADOURA PROTEÇÃO!

"SOLV-X", na Parker Quink, protege de 4 maneiras sua caneta:

1. Evita a corrosão do metal e o apodrecimento da borracha causados pelas tintas muito ácidas
2. Acaba com os entupimentos. Começa a escrever mais depressa.
3. Dissolve os sedimentos deixados pelas tintas comuns.
4. Limpa à medida que escreve, afasta-a das oficinas de consêrto.

Não facilite com tintas sem garantia. Comece a usar hoje a Quink. Não custa mais que as comuns. 7 côres permanentes e 2 laváveis. Brilhantes, fluentes, de secagem rápida.

Representantes exclusivos para todo o Brasil:

COSTA, PORTELA & CIA. — Rua 1.º de Março, 9 - 1.º andar - Rio de Janeiro

PARKER Quink
A ÚNICA TINTA QUE CONTÉM "SOLV-X"

OS EXCELENTES TOULON E EVER READY VÃO REAPARECER DOMINGO EM NOSSAS PISTAS

CLASSICISMO

As primeiras atuações de J. P. Artigas, na Gavea, não conseguiram convencer a maioria do nosso publico turfista. A imprensa, mesmo, lhe fez restrições. As proprias vitorias que obteve não despertaram maior entusiasmo, embora, com Casablanca e até com o "matungo" El Bolero, o joquei que tem sido o "runner-up" de Irineu Leguisamo nas estatisticas e na opinião esclarecida e exigente dos carreiristas portenhos, tivesse alcançado vitorias excelentes, exibindo uma técnica segura e precisa.

Na carta de um leitor, de que, ha dias, transcrevemos algumas frases, enquanto era exaltado — aliás, justamente — o nosso Reduzino de Freitas, havia a seguinte referencia a Artigas: "Não é tão ruim como dizem". E essa manifestação individual reflete, por certo, uma corrente de opinião suficientemente espalhada entre os nossos aficionados.

O Grande Premio "São Francisco Xavier", porém, ofereceu ao joquei de Cantaro a oportunidade de consagrar-se como um dos melhores "frenos" que já têm estado no Brasil Tudo lhe era favoravel, naquela prova: a distancia, o numero e a classe dos competidores, que lhe proporcionaram, finalmente, as condições necessarias a uma demonstração de inteligencia, calculo e tatica de corrida, numa carreira de caracteristicas positivamente platinas.

Devolvido, assim, a um clima semelhante ao seu, Artigas nos apresentou uma das suas grandes exibições como as que costuma presenciar o publico de Palermo e San Isidro Desta vez deve ter convencido aos mais renitentes, ganhando uma corrida perfeita pelo calculo, pela oportunidade da investida, pela elegante serenidade da tocada firme.

Levando, desta vez, a melhor sobre Reduzino de Freitas, o notavel freio argentino nos mostrou um final tanto mais bonito quanto igualmente bem corrido pelo competidor. Não foi, por certo, o espetaculo dramatico e sensacionalista de certos finais desesperados, á Zuniga Mas a justa proporção e o equilibrio, o senso da medida de uma tocada verdadeiramente classica, sem um gesto desperdiçado ou uma atitude excessiva.

PEDRO DANTAS

Perdeu-se a cautela n.º 62696 da agencia 7Sbro.

DR. JOSE' DE ALBUQUERQUE
Membro efetivo da Sociedade de Sexologia de Paris
DOENÇAS SEXUAIS DO HOMEM
RUA DO ROSARIO, 172 — Ds 1 ás 7.

O Capital e o Trabalho

Para melhor apreciação do valor do Trabalho, recuemos alguns milênios, focalizando as civilizações em fase de formação. Ali, ainda não existe a moeda, que aparecerá posteriormente, como fruto de uma necessidade natural. Mas o trabalho já atua, como instrumento de progresso, na construção de habitações, nos serviços agricolas e nas manifestações da arte incipiente.

Começa a lenta evolução social, com o passar dos séculos. E já então figura, amalgamado à civilização, um novo elemento de prosperidade — a moeda — que, aliada ao trabalho, forma o conjunto dos dois únicos fatores de desenvolvimento social. O trabalho produz. O capital remunera essa produção e fornece o necessário poder aquisitivo da comunidade, para que êle continue a produzir.

Integradas neste ciclo contínuo, as organizações de crédito prestam um serviço de alta importância, porque fomentam a circulação da moeda, facilitando, dêste modo, a aplicação do trabalho em múltiplos setores de atividade. Efetivamente, o ritmo atual da indústria, do mecanismo comercial e de negócios particulares não poderia manter-se sem a cooperação bancária, representada por empréstimos, cauções, cobranças, descontos etc. As inversões bancárias, a serviço de todos os empreendimentos úteis, valem, portanto, como um gerador de oportunidades ao Trabalho, para a execução de tôdas as suas obras de progresso!

Esta é a razão de ser das organizações de crédito, entre as quais figura o Banco Mauá, S.A. Operando, há mais de 5 anos em todos os setores da atividade bancária, o Banco Mauá, S.A., constituído de capitais e elementos brasileiros, vem colaborando, durante êste tempo, com as fôrças produtoras do país, e com elas se expandindo, numa perfeita harmonia de recíprocos interêsses.

Banco Mauá S. A.

Av. Almirante Barroso, 91-A

Capital Cr$ 10.000.000,00

A REUNIÃO DE DOMINGO

A Comissão de Corridas do Jockey Club Brasileiro organizou o seguinte programa para a reunião de domingo:

1º pareo — 1.400 metros — A's 12.45 horas — Cr$ 15.000,00.

Ks.
1 (1 Presumido .. 56
(2 Rafles .. 55
2 (3 Evohé .. 52
(4 Sargão .. 50
3 (5 Crisolla .. 50
(6 Altair .. 50
(7 Junco .. 56
4 |8 Camacuan .. 56
(9 Amanajás .. 56

2º pareo — 1.500 metros — A's 13 15 horas: — Cr$ 20.000,00.

Ks.
1—1 Araçagy .. 54
2 (2 Guadalajara .. 52
(3 Colossal .. 54
3 (4 Tibagy II .. 54
(5 Gerona .. 52
4 (6 Cayena .. 52
(7 Arranchador .. 54

3º pareo — 1.400 metros — A's 13.45 horas: — Cr$ 12.000,00.

Ks.
(1 Victory .. 58
1 |2 Belmonte .. 58
(3 Robusto .. 54
(4 Gross .. 58
2 |5 Mascarado .. 50
(6 Cururipe .. 58
(7 Tôpe .. 54
3 |8 Tamoio .. 58
(9 Bougainville .. 54
(10 Darli .. 58
4 |11 Orel .. 50
(12 Cabussu' .. 54

4º pareo — 1.200 metros — A's 14 15 horas: — Cr$ 15 000,00.

Ks.
1 (1 Catavento .. 55
(2 Eléa .. 53
2 (3 Surprise .. 52
(4 Fantasia .. 53
(5 Expoente .. 55
3 |6 Motocolombó .. 55
(7 Fab .. 53
(8 Flor do Campo .. 53
4 |9 Falseta .. 53
(" Jurunia .. 53

5º pareo — 1.600 metros — A's 14.45 horas: — Cr$ 15.000,00.

Ks.
1 (1 Corruza .. 55
(" Sagres .. 54
2 (2 Ever Ready .. 58
(3 Eglanto .. 54
3 (4 Toulon .. 58
4 (5 Carioca .. 54
(" Aratanha .. 52

6º pareo — 1.400 metros — As 15.15 horas: — Cr$ 15.000,00 — Betting.

Ks.
(1 Farrusca .. 58
1 |" Três Pontas .. 55
(2 Viajada .. 53
(3 Swett Lips .. 55
2 |4 Minucia .. 53
(5 Unico .. 55
(6 Alvinegro .. 55
3 |7 Very Good .. 53
(8 Tupi .. 55
(9 Bozó .. 55
4 |10 Trenol .. 55
(" Flexa .. 53

7º pareo — 2 000 metros — A's 15.50 horas: — Cr$ 18.000,00 — Betting.

1 (1 Festejante .. 50
2 (2 Malo .. 52
(3 Xingu' .. 52
(4 Estrondo .. 52
(5 Corydon .. 51
3 |6 Eldorado .. 50
(7 Saruá .. 48
(8 Remember .. 48
4 |9 Miami .. 52
(" Taquemão .. 54

8º pareo — 1.800 metros — "Classico Vieira Souto" — A's 16.25 horas — Cr$ 50.000,00 — Betting.

1 (1 Grey Lady .. 54
(" Sanguenolth .. 51
(2 Tocandira .. 55
2 |3 Gualicha .. 52
(4 Dictinha .. 50
(5 Guayaca .. 52
3 |6 Mat .. 58
(" Vontade .. 58
(7 Floreira .. 52
4 |" Finisterra .. 51
(" Favinha .. 52

9º pareo — 2.400 metros — A's 17 horas: — Cr$ 24 000,00.

1—1 Fumo .. 53
2—2 Maranchó .. 56
3—3 Barón .. 54
4 (4 Ark Royal .. 48
(5 Dominó .. 51

* * *

VARIAS

UM NOVO PROPRIETARIO

Acaba de ingressar no rol dos proprietarios o sr. Pedro Peres Campos, que acaba de adquirir os animais Remember e Genghis Kahn.

Esses parelheiros, que continuarão aos cuidados do entraineur Gabriel Reis, passarão a envergar as seguintes cores, que o novo proprietario acaba de regist. na Secretaria da Comissão de Corridas: roxo e branco, em listas horizontais, mangas e bonet brancos.

ALTERAÇÃO NO REGULAMENTO QUR REGE AS ACUMULADAS

De ordem da Comissão de Corridas, fica estabelecido o seguinte:

Qualquer acumulada que atinja a quantia de .... Cr$ 50.000,00, exclusive a percentagem, está praticamente encerrada, seja qual fôr o numero de animais nela inscritos.

DE JOQUEI A ENTRAINEUR

O bridão chileno Luiz Gonzalez não mais renovará o seu contrato com o Stud Linneo de Paula Machado, ao que parece.

E' que esse profissional deseja trocar de profissão, passando de joquei a entraineur

REGRESSOU AO SUL

Regressou a Porto Alegre o joquel Ganganelo Cunha.

Esse profissional patricio não mais retornará á nossa capital.

O PILOTO DE MONTERREAL

Já se encontra em nossa capital, procedente de São Paulo, o joquei Pierre Vaz.

O profissional patricio veio atender a um convite de uma coudelaria carioca para dirigir o cavalo Monterreal, nas grandes provas da nossa temporada classica.

Já ante-ontem, Pierre Vaz trabalhou o filho de Stayer, que marcou 105"2|5 para a milha: ao lado de Dominó; que foi facilmente dominado.

A JAQUETA DE LATIGO

O sr. Antonio Maria Guimarães: proprietario do cavalo Latigo, acaba de registar na Secretaria da Comissão de Corridas, as seguintes cores, que distinguirão a sua coudelaria: azul celeste e faixa azul marinho.

A Proxima Sabatina

Para a proxima sabatina o Jockey Club Brasileiro organisou ontem, o seguinte programa:

1º pareo — 1.000 metros — (pista de grama) — A's 13.45 horas — Cr$ 20.000,00.

Ks.
1 (1 Sassiado .. 54
(2 Juliana .. 52
2 (3 Rolante .. 54
(4 Odracia .. 48
3 (5 Glycina .. 48
(6 Giria .. 52
4 (7 Eglon .. 54
(" Anuska .. 52

2º pareo — 1.400 metros — A's 14 15 horas — Cr$ 12.000,00.

Ks.
1—1 Asuva .. 56
2 (2 Fla .. 52
(3 Anina .. 56
3 (4 Leda .. 56
(5 Fulminar .. 58
4 (6 Mossoroina .. 56
(7 Condor .. 58

3º pareo — 1.200 metros — A's 14.45 horas: — Cr$ 15.000,00.

Ks.
1 (1 Marujo .. 56
(2 Camillo .. 52
2 (3 Raia Livre .. 56
(4 Candidato .. 56
3 (5 Tentugal .. 52
(6 Maquis .. 52
(7 Tango .. 52
4 |8 Palinodia .. 52
(9 Cairu' .. 52

4º pareo — 1.200 metros — A's 15 15 horas — Cr$ 12.000,00.

Ks
1 (1 Yaguarazo .. 48
(2 Farsa .. 48
2 (3 Prima Dona .. 54
(4 Mapita .. 56
(5 Metódico .. 54
3 |6 Cupidon .. 52
(7 Suez .. 48
(8 Dengo .. 50
4 |9 Milamores .. 50
(" Mate .. 56

5º pareo — 1.400 metros — As 15.50 horas: — Cr$ 15.000,00 — Betting.

Ks
(1 Arataca .. 54
1 |2 Gondola .. 54
(3 Miss Royal .. 54
(4 Tarobá .. 56
2 |5 Melanie .. 54
(6 Eclusa .. 54
(7 Bombardeio .. 56
3 |8 Donataria .. 54
(9 Cananéia .. 54
(10 Sibelita .. 54
4 |" Glauco .. 56
(" Riolil .. 56

6º pareo — 1.500 metros — A's 16.25 horas: — Cr$ 20.000,00 — Betting.

Ks.
(1 Piazote .. 55
1 |2 Bartyra .. 53
(3 Iguariaça .. 53
(4 Informada .. 53
2 |5 Bombeiro .. 55
(6 Dianteira .. 53
(7 Bagdá .. 53
3 |8 Acusado .. 55
(9 Concurso .. 55
(10 Bola Branca .. 53
(11 Scarpia .. 53
4 (12 El Rey .. 55
(13 Biruá .. 53

7º pareo — 1.500 metros — A's 17.00 horas: — Cr$ 10.000,00 — Betting.

Ks
(1 Pancho .. 54
1 |2 Melaza .. 48
(3 Armonioso .. 58
(4 Miraiumo .. 54
2 |5 Floripón .. 48
(6 Mme. Curie .. 48
(7 Socrates .. 58
3 |8 Penca .. 48
(9 Spin .. 50
(10 Good Cheer .. 52
(11 Tronador .. 56
4 (12 San Michel .. 48
(" Milongon .. 48

Encerram-se hoje as inscrições para o Campeonato de Novissimos

A Federação Metropolitana de Atletismo encerrará hoje o recebimento de inscrições dos clubes filiados para o proximo Campeonato de Novissimos.

Esta competição deverá reunir boas equipes representativas do Fluminense, Vasco, Botafogo, São Cristovão e Flamengo, assegurando-se desde já o exito da iniciativa da entidade atletica.

JUNHO

MÊS DA GRANDE E TRADICIONAL

Venda Semestral

da

Joalheria

A ESMERALDA

Joias, relogios, porcelanas e artigos finos para presentes.

Unicos depositarios dos artisticos anéis para uso exclusivo dos srs. oficiais do nosso Exercito

Descontos excepcionais A melhor oportunidade do ANO

7 de Setembro, 155

Esquina de Ramalho Ortigão

Na Lagoa Rodrigo de Freitas

A COMPETICAO DE DOMINGO PROMOVIDA PELA F. M. DE VELA E MOTOR

Sob os auspicios do Clube dos Caiçaras será realizada domingo na Lagoa Rodrigo de Freitas mais uma competição destinada a barcos a vela.

Este certame, promovido pela Federação Metropolitana de Vela e Motor constitue a regata final da serie inter-clubes, devendo seus resultados indicarem os vencedores das classes de iates, snipes, sharpie internacional e Duighie.

Um aviso da F. M. R.

Recebemos da F. M. Remo, o aviso que abaixo transcrevemos:

"A Federação Metropolitana de Remo comunica aos membros da cronica desportiva escrita e falada e cinematografistas da cidade, suas exmas. familias e aos seus convidados, que porá á disposição dos mesmos, dois rebocadores para conduzi-los domingo, 24 do corrente, á enseada de São Francisco em Niterói onde se realizará a regata patrocinada pelo Clube de Regatas Icaraí.

Os dois rebocadores partirão ás 8.15 horas em ponto do Cais Pharoux e deverão regressar ás 12.30 horas.

(a.) — Carlos Martins da Rocha — presidente".

CABELOS BRANCOS á côr primitiva
JUVENTUDE ALEXANDRE
REJUVENESCE NAO E TINTURA

V.S. obterá todas as informações relativas à aquisição de um lote de terreno em DUQUE DE CAXIAS, em NITERÓI ou no DISTRITO FEDERAL.

VENDAS À VISTA E A PRAZO (DE 1 A 15 ANOS, PELA TAB. PRICE)

PREÇOS A PARTIR DE CR$37,50

Compre agora, ou não comprará mais!...

JARDIM GRAMACHO - JARDIM OLAVO BILAC
JARDIM ICARAÍ - JARDIM LEOPOLDO FRÓIS
JARDIM PAULISTA

Siga o exemplo dos 4.850 mutuários desta Cia., e adquira, também, um lote de terreno, seja como rendosa aplicação de capital, seja para a imediata construção de sua casa.

CIA. IMOBILIÁRIA GRAMACHO SOC. AN.

TRAVESSA DO OUVIDOR, 26 - FONES 23-4534 E 23-4858 - RIO

Cia. de Seguros "Garantia Industrial Paulista"

Séde: — S. PAULO

Rua Alvares Penteado n.º 184

GIP

FUNDADA EM 1924

DIRETORIA:
Dr. Nelson Libero — Presidente
Dr. Renato de Andrade Santos — Vice-Presidente
Tobias Cardoso — Diretor-Secretario
Velsirio Martins Fontes — Dir. Comercial.

Fogo — Acidentes do Trabalho — Aeronauticos — Transportes — Acidentes Pessoais

Sucursal: Rio de Janeiro — Rua S. José, 85, 4.º — Fone: 22-1033 — End. Tel.: "GIP"

CONSIDERADA ABSURDA A INSINUAÇÃO DE DE GAULLE

O antigo ministro britanico refuta as declarações do chefe do governo francês

CARLISLE, Inglaterra, 20 (U. P.) — O major-general sir Edward Spears, antigo ministro britanico na Siria, declarou hoje que era absurda a insinuação de De Gaulle segundo a qual os britanicos estavam procurando expulsar os franceses do Levante.

CHOQUES ENTRE FRANCESES E GRUPOS DO DESERTO

CAIRO, 20 (De Sam Souki, da "U. P.") — Informações aqui chegadas revelam que irromperam varios choques quando uma patrulha francesa abriu fogo sobre grupos deserticos, na Siria.

As mesmas informações adiantam que o tiroteio atraiu a população local, que apenas precisava da mais leve provocação para cair sobre os franceses. Não obstante, até agora, não é conhecido o numero de baixas.

A proposito, um porta-voz britanico acentuou que o inicio do tiroteio pelos franceses constituiu uma violação das ordens do delegado Paget, no sentido de que as tropas francesas só deveriam fazer fogo em defesa propria. Por outro lado, sabe-se que toda a area em torno de Aleppo e da fronteira turca está sujeita a constantes sublevações contra os franceses.

Com efeito, os sirios daquelas areas parecem determinados a fazer com que os franceses se retirem, o que acarreta grandes dificuldades ao policiamento das forças britanicas.

Estas estão empregando até mesmo unidades blindadas para o restabelecimento da ordem, mas assim que se deslocam de uma area para outra os conflitos recomeçam entre franceses e sirios.

OS BRITANICOS QUEREM UMA SOLUÇÃO RAPIDA

LONDRES 20 (U. P.) — O governo britanico considera ser necessario que se realize rapida ação no sentido de solucionar a crise do Levante.

Um porta-voz oficial, referindo-se ao discurso pronunciado ontem pelo general De Gaulle, declarou que a attitude britanica, nesse assunto, seria assentada o mais rapidamente possivel e que não seriam aceitas quaisquer sugestões visando adiar a resolução do problema.

PENETRAM OS BRITANICOS EM JERABLUS

BEIRUT, 20 (U. P.) — Revelou-se que forças blindadas britanicas penetraram na cidade fronteiriça de Jerablus, ás 9 horas da manhã, de hoje, afim de restabelecer a ordem, reenviando as forças francesas para os locais prèviamente designados.

Outros despachos acrescentam que tambem ocorreram perturbações da ordem em Aazaz e Aafrini, duas pequenas cidades ao noroeste de Aleppo.

O acidente nas minas de Sewell

SANTIAGO DO CHILE, 20 (U. P.) — A "Braden Copper Co." anunciou que até ás 18.30 de hoje haviam sido encontrados 220 cadaveres nas minas de Sewell, que ontem se desmoronaram.

OS FUNERAIS DAS PRIMEIRAS VITIMAS

RANCAGUA, Chile, 20 (U. P.) — Informa-se que foram retirados até agora 129 cadaveres da mina Sewell, estando ainda desaparecidos duzentos homens, dos quais acredita-se que alguns conseguiram sair através das profundas galerias subterraneas até as colinas que ficam distantes da mina varias centenas de metros. Até agora somente foram identificados 8 cadaveres, estando todos os demais irreconheciveis.

Esta tarde serão realizados em Rancagua os funerais das primeiras vitimas.

Um novo governo para a Polonia

LONDRES, 20 (U. P.) — M. V. Kiernick, funcionário do Partido Camponês da Polonia, partiu para Moscou, afim de participar da conferencia destinada á formação de um novo governo provisório polonês, declarou hoje um comentarista do "Foreign Office".

Aparentemente o sr. Kiernick tomou o lugar de Wincenty Witos, presidente do Partido, que declinou do convite que lhe havia sido feito para ir a Moscou, em virtude de suas más condições de saude.

Irá a Moscou o premier chinês

CHUNGKING, 20 (U. P.) — o primeiro ministro T. V. Soong voltou de São Francisco, tendo um de seus portavozes se recusado a dizer quando o representante chinês deveria ir a Moscou, provavelmente para discutir as relações entre os comunistas chineses e o governo de Chiang Kai Shek.

Faleceu em Brunei o almirante Betton

WASHINGTON, 20 (U. P.) — A Secretaria da Marinha anunciou que o contra-almirante Forrest Betton, que comandou as recentes operações anfibias na baia de Brunei, faleceu no dia 18 do corrente, de morte natural.

Vai ser estabelecido afinal o govêrno quadruplo em Viena

Concluidas as negociações com as forças russas de ocupação os americanos entram, agora, na Austria

VERONA, Italia, 20 — (De Ann Stringer, correspondente da United Press) — A United Press soube que mais de 300 norte-americanos, pertencentes á Comissão de Controle da Austria entraram finalmente nesse país, num retardado esforço para estabelecer o prometido governo quadruplo em Viena. Depois de mais de um mês de complicadas negociações com as autoridades das forças russas de ocupação, cerca de duas terças partes do pessoal norte-americano da Comissão já se encontram na Austria. A maioria está em Salzburgo e Klagenfurt, achando-se um grupo em Viena, onde conferencia com as delegações russa, britanica e francesa.

Isso, porém, é pouco mais ou menos até onde puderam ir os aliados na formação de um governo coordenado para dirigir o mais importante dos satelites nazistas. Até o presente não se tiveram noticias de Viena, onde o general sovietico Fédor Tolbukhin está reunido com o brigadeiro-general norte americano Lester D. Flory, com o general britanico Winterton e com o general francês Jules Cherriere, no esforço de coordenar os planos de seus respectivos governos. Parece, não obstante, que por enquanto cada nação está seguindo independentemente suas proprias iniciativas.

OFERTAS SENSACIONAIS

Ultima semana!

TAPETES E PASSADEIRAS
TODOS OS TAMANHOS E LARGURAS
MOVEIS AVULSOS
TECIDOS PARA DECORAÇÕES
RETALHOS VALIOSOS
DE TECIDOS E PASSADEIRAS

CASA MARCA NUNES REGISTRADA

65 - RUA DA CARIOCA - 67 - RIO

Os meses criticos para os japoneses

LONDRES, 20 (U. P.) — De acordo com as profecias contidas na 249ª edição do "Original Old Moores Almanack", de Foulshams, os proximos meses de julho e agosto serão os mais criticos para o Japão. Ainda segundo as mesmas profecias a derrota do Imperio nipponico, entretanto, só ocorrerá seis meses depois do outono. O mesmo "Almanack" acrescenta que o mês de março do próximo ano será catastrófico para o general Franco, atual chefe do governo espanhol.

Eleicões na França

LONDRES, 20 (U. P.) — O correspondente da Exchange Telegraph em Paris revelou que, segundo consta, o general De Gaulle anunciará, brevemente, que as eleições francesas serão realizadas entre 30 de setembro e 7 de outubro proximo.

Não se esqueça

HOJE:

NA PREFEITURA — Terá inicio: hoje, na Prefeitura, o pagamento do funcionalismo, devendo receber, nos seus locais de trabalho, os servidores pertencentes aos nucleos do lote 1. O pagamento dos convocados será feito no dia 26, no Edificio Comercial, andar terreo.

— NA CRE' serão pagas, as seguintes propostas: 79444 — 80792 — 81424 — 81521 — 81539 — 81540 — 81543 — 81544 — 81545 — 81548 — 81549 — 81551 — 81552 — 81553 — 81555 — 81556 — 81557 — 109210.

FEIRAS LIVRES — Funcionarão as seguintes: — Rua Benedito Hipolito; Rua Silva Rabelo; Largo da Penha; Rua Siqueira Campos; Rua Figueira Lima; Rua Junqueira; Praça Almirante Baltazar; Praça Cardial Arcoverde; Avenida Ataulfo de Paiva; Praça Progresso e Rua Laura de Araujo.

FARMACIAS DE PLANTÃO — L. da Carioca 10-12 — Visc. R. Branco 34 — Av. Salvador de Sá 179 — Catumbi 67 — Arist. Lobo 238 — Joaq. Palhares 721 — Catete 352 — Laranjeiras 384 — Bento Lisboa 92 — Lapa 35 — Ipiranga 65 — S. J. Batista 14 — Jard. Botanico 697 — Vol. Patria 244 — Av. At. de Paiva 102 A — Real Grandeza — 313 — Mar. Cantuaria 106 — Teixeira de Melo 43 — Visc. Pirajá 338 a 538 — Av. N. S. Copacabana 1.130-A — Siqueira Campos 119-A — Fernandes Mendes 45 — Joaq. Nabuco 14 — S. Luiz Gonzaga 66 — Bela 654 e 78 — Fig. de Melo 372 — L. Pedregulho 4 — Conde Bonfim 436 e 832 — S. F. Xavier 26 — Oito de Dezembro 40-A — Av. 28 de Setembro 226 — Maxwell 388 A — Barão Mesquita 590 e 996 — Itabaiana 8-A — Licinio Cardoso 261 — S. Franc. Xavier 993 — 24 de Maio 1.005 — Lino Teixeira 283 — Carolina Meier 12-A — José dos Reis 45 — Av. Suburbana 7.846 — Clarimundo Melo 9 — Assis Carneiro 20 — Arquias Cordeiro 622 — Dias da Cruz 616 — João Ribeiro 61 A — Alv. Miranda 451 — Est. Mons. Felix 336 — Est. Vicente Carvalho 29 — Topázios 71 — Norval Gouveia 435 — Cap. Couto Meneses 4 — Maria Passos 114 — Av. Automovel Clube 2.884 — Est. Otaviano 286 — João Vicente 667 e 55 — Carolina Machado 674, 1.556 e 1.480 — Siriel 8-B — Pad. Nobrega 400 — Est. Mar. Rangel 528 — Av. Suburbana 10.496 — Cel. Rangel 450-A — P. Quintino Bocaiuva 16 — Maria Freitas 24 — Praça das Nações 42 — Card. de Morais 66 — Uranos 968 — Vinte e Três de Agosto 56 — Etelvina 9 — Angelica Mota 23 — Bulhões Marcial 51 — Itabira 89 — Quito 385 — Est. Vicente Carvalho 1.604 — Av. Nova York 150 — Geremario Dantas 1.469 — Candido Benicio 4.153 — Est. da Taquara 392-B — Correia Seara 25 — Est. Santa Cruz 499 — Cel. Agostinho 45 — Est. Santa Cruz 499 — Cel. Agostinho 45 — Felipe Cardoso 27 — Lopes Moura 66

HOTEL

Amplos e arejados quartos. Otimo tratamento. Marquês de Abrantes, 26 — Telefone: 25-27-80.

—Mais de 300.000 crianças brasileiras têm o seu futuro assegurado pela Sul America

Sobe a 170.000 o número de segurados da Sul America, em sua absoluta maioria pais de família. Num cálculo bastante discreto, podemos imaginar que isso representa proteção para, pelo menos, 300.000 crianças brasileiras. Graças à previdência de seus pais, elas têm o seu sustento e os seus estudos garantidos, caso um imprevisto lhes arrebate aquele cujo trabalho e cujo carinho são a sua alegria nesta hora. Pense nisso e lembre-se de seus filhos. Está o futuro dêles protegido contra um golpe inesperado do destino? Se não está, pense na Sul America. Em 50 anos, já mais de 650 milhões de cruzeiros foram pagos pela Sul America a segurados ou a seus herdeiros. Milhares de famílias foram amparadas, num momento dramático, porque, num gesto sábio, o seu chefe soube prever e prover. Faça o mesmo. Um agente da Sul America está às suas ordens para, sem compromisso, mostrar-lhe o tipo de seguro que mais lhe convém.

GRATIS!

À SUL AMERICA - C. POSTAL 971 - R. DE JANEIRO
Queira enviar-me um folheto com informações sobre o seguro: 9-QQQ 6 9
Nome..................
Data do nasc.: dia.....mês.........ano..........
Solt.?.........Casado?.........Tem filhos?..........
Rua..................
Cidade..................Estado..................

Sul America
COMPANHIA NACIONAL DE SEGUROS DE VIDA

50 ANOS DE PROTEÇÃO À FAMÍLIA BRASILEIRA

J. W. T.

FASCISMO: "TODOS IGUAIS E TODOS CONVENIENTEMENTE POBRES"

EDIÇÃO DE HOJE 12 PÁGINAS

Diario Carioca

NÚMERO AVULSO 40 Centavos

ANO XVIII — RIO DE JANEIRO — QUINTA-FEIRA, 21 DE JUNHO DE 1945 — N. 5.218

ASSALTOU O PAÍS MAS DISTRIBUIU GORGETAS

MUSSOLINI DEFINE O FASCISMO — AOS ALEMÃES, AS SALCHICHAS — O MAL É AGIR COM LEALDADE — MENTIR É DESAGRADAVEL — A LINGUAGEM FLORIDA DOS DITADORES — "VOCÊS ENGRAXAM AS BOTAS DOS ALEMÃES", DISSE BALBO — O VATICANO HORRORIZADO COM UMA MESQUITA — FRIEZA ENTRE OS GINASIANOS — UMA RAINHA QUE ESPERA UM PRINCIPE NÃO PODE FUGIR PELAS MONTANHAS — A ESTATUA E O HOMENZINHO

(Popyright 1945 por United Feature Syndicate, direitos exclusivos do DIARIO CARIOCA no Distrito Federal e no Estado do Rio. Reprodução total ou parcial interdita).

Esta terceira parte do diario intimo do Conde Ciano abrange os acontecimentos que levam á invasão e conquista da Albania, consumada numa sexta-feira da Paixão.

O diario do genro de Mussolini, Conde Ciano, revela que Hitler tomou Praga sem se preocupar de informar aos seus colegas do Eixo, em Roma, e provocou tal despeito de Mussolini por esta liberdade de ação que o Duce atirou um palavrão sobre o rei Vitor Emanuel da Italia.

Mussolini abalou-se e vacilou. Uma vez ele ameaçou enfrentar a expansão nazista pela força. Para salvar o seu prestigio, lançou-se sobre seu pequenino vizinho, a Albania, o que ele sempre planejara de qualquer forma. E colheu um fruto amargo. Expôs a fatal debilidade da maquina militar italiana.

TODOS IGUAIS...

(O humor do Duce permaneceu violento e deprimido pela maior parte de março e abril de 1939. Ciano observa):

3 DE MARÇO — Pignatti (embaixador italiano no Vaticano) diz que o Vaticano está planejando dar a impressão de que a Italia se opõe á nomeação do cardial Maglione para secretario de Estado, no que o Papa fazia todo o empenho. Pedi ao Duce autoridade para desmenti-lo. Ele respondeu: "Diga a Pignatti que não ligo a minima importancia para o Papa, o cardial secretario ou quem quer que ocupe tais posições." Eu cumpri suas instruções, mas em linguagem diferente.

3 DE MARÇO — O Duce disse-me: "O Socialismo costuma dizer: todos iguais e todos ricos. Nós dizemos: todos iguais e todos convenientemente pobres."

Avistei-me com o embaixador japonês... Muitas reservas foram feitas á aliança tripartite, e há a intenção de lhe dar apenas carater anti-russo. A demora... e os métodos deixaram-me muito cético quanto a uma colaboração efetiva entre o fleugmatico e lento japonês e os dinamicos fascistas e nazistas.

A PELE DOS ALEMÃES

10 DE MARÇO — O Duce ficou impressionado com um relatorio de Attolico (embaixador em Berlim, ex-embaixador no Rio de Janeiro) confirmando duas coisas:

1 — Que o Fuehrer está convencido da solidariedade da Italia e pronto para marchar conosco.

2 — O povo alemão preferiria permanecer longe da guerra.

O Duce comentou: "Dê aos alemães bastante salsicha, manteiga, cerveja e volkswagen (automovel popular) e eles jamais estarão dispostos a arriscar a pele".

O embaixador americano (William Philips) perguntou se é verdade que uma reunião tripartite está planejada em Berlim para discutir uma aliança. Eu disse que por enquanto não há nada sobre isso mas que ela poderia ter lugar...

O DUCE CAUTELOSO

13 DE MAIO — Goering deixou San Remo para assistir a uma reunião de gabinete. Quais poderão ser as intenções da Alemanha? Nada tem sido dito além de vagas expressões de descontentamento a proposito do governo de Praga.

14 DE MARÇO — Longa conversação com Wellington Koo (embaixador chinês em Paris)... Aconselhei-o a chegar a um entendimento direto com Tóquio, sem confiar em promessas de ajuda das chamadas democracias.

As noticias da Europa Central tornam-se cada vez mais graves. Pela primeira vez, Ribbentrop falou com Attolico e disse-lhe que o programa alemão é completo: incorporar a Boemia, fazer da Slovaquia um Estado vassalo e transferir a Rutenia para os hungaros.

Não se sabe quando tudo isto ocorrerá, mas tais acontecimentos estão destinados a produzir a mais sinistra impressão sobre o povo italiano. O Eixo funciona apenas para uma de suas partes... sem nenhuma consideração por nós. O Duce foi cauteloso em sua reação.

HUMILHADOS OS ITALIANOS

15 DE MARÇO — Tropas alemãs começaram sua ocupação da Boemia... Em que conceito podem ser tomadas aquelas declarações e promessas de Hitler que se referem a nós diretamente? Seria ridiculo negar que isto humilha o povo italiano. É necessario dar-lhe satisfação e compensação: a Albania...

• • •

O Fuehrer explicou (verbalmente, aravés do principe Phelipe de Hesse, genro do rei Vitor) que agiu porque os tchecos não pretendiam desmobilizar-se, porque eles continuavam a manter seus contactos com a Russia, e porque eles distrataram os alemães. Tais pretextos podem ser convincentes para Goebbels mas não deveriam ser usados para nós. O nosso mal é apenas ter agido lealmente com os alemães.

O Duce não deseja fornecer as palavras de Hesse á imprensa. ("Os italianos se ririam de mim; cada vez que Hitler invade um país, manda um recado")... Resolve que devemos engulir por bem a manobra alemã, e evitar de ofender tanto a Deus quanto aos inimigos. Ele menciona novamente um possivel golpe na Albania, mas está sempre indeciso... Mal, mal!"

16 DE MARÇO — Recebi Von Mackensen (embaixador nazista em Roma) com calma. Felicitei-o pelo sucesso alemão. Ele não conseguiu disfarçar sua surpresa. Desta vez, os alemães sentem de verdade que têm culpa no cartorio (agiram com groseira má fé).

17 DE MARÇO — A opinião mundial está muito depressiva... Avistei-me com alguns diplomatas, os embaixadores da Bélgica e dos Estados Unidos. Eles exprimiram sua apreensão e indignação a respeito de Berlim. Confessei que não é facil justificar o ato alemão. Esforcei-me por deixá-los deduzir que estavamos de acordo, ou pelo menos informados, mas é tão desagradavel mentir.

RECEIA GOLPE NA CROACIA

O Duce está preocupado com a questão croata. Receia que Machek (lider politico croata) possa proclamar a independencia e colocar-se sob proteção alemã.

Diz ele: — "Esta é a alternativa: dar o primeiro tiro contra a Alemanha ou ser atirado fora pela revolução que os proprios fascistas precipitariam. Ninguem toleraria a visão da swastica no Adriatico". Ele estava pensando em chegar a um entendimento com a França... mas abandonou a idéia.

Chamo Von Mackensen. Lembro que o Fuehrer tinha dito tanto a mim quanto ao Duce que o Mediterraneo não interessava aos alemães. Se tal promessa falhasse, o Eixo seria quebrado.

Christich (embaixador iugoslavo) pediu-me um encontro. Desmenti rumores de uma expedição militar italiana contra a Albania.

• • •

18 DE MARÇO — Audiencia com o Papa. Ele ficou muito satisfeito quando lhe disse que o Duce já havia tomado medidas para conter a expansão alemã. Ele estava muito preocupado com relação á Alemanha, para com a qual pretendia seguir uma politica mais conciliatoria do que a de Pio XI, mas para isto fazer é necessario cooperação do outro lado, ou seus esforços tornar-se-iam um "inutil soliloquio".

PRONTO PARA LUTAR

19 DE MARÇO — O Duce ordenou uma concentração de forças no Veneto (provincia de Veneza). Se os alemães tentarem deter-nos, atiraremos. Estou mais do que nunca convencido de que isto pode ocorrer. Os acontecimentos destes poucos ultimos dias mudaram minha opinião sobre o Fuehrer e a Alemanha. Ele é por demais desleal e traiçoeiro...

20 DE MARÇO — Recebi o engenheiro Carnlutti, enviado de Machek. Resumi o que ele disse numa nota. Os croatas são anti-germanicos, mas prontos para cair nos braços de Berlim se nós os repelissemos. Negociações no sentido da autonomia, por parte de Belgrado. Se isto falhasse, uma insurreição e um apelo por ajuda militar italiana. Criação de uma Republica Croata ligada a nós por um tratado de aliança, incluindo uma união alfandegaria e monetaria. Segunda fase: união completa com a Italia. O Duce ordenou-me que aceitasse o programa croata.

O rei está mais do que nunca anti-germanico... Falando com o Duce ele chegou mesmo a chamá-los de bandidos e salteadores.

OS ENGRAXATES E O MAÇON

As potencias ocidentais perderam muito terreno hoje, que foi ganho pelos alemães. Noticias das tentativas de formar um "bloco democratico" insuflaram o Duce em favor dos alemães. Ribbentrop renovou a solene promessa de respeitar direitos italianos exclusivos no Mediterraneo, Adriatico e zonas adjacentes.

O Grande Conselho reuniu-se durante a tarde. Balbo e De Bono vibraram. Balbo permitiu-se fazer uma observação infeliz: "Vocês estão engraxando as botas da Alemanha". O Duce disse-me que Balbo haveria de ser sempre "o porco democratico que em certo tempo foi o orador da Loggia Girolamo Savonarola di Ferrara (loja maçonica em Ferrara)".

23 DE MARÇO — O Duce resolveu movimentar-se mais rapidamente contra a Albania... Ou Zogú aceita as condições que nós pusermos diante dele ou teremos que tomar posse militar do país. Nós já estamos nos mobilizando.

Chamberlain enviou uma carta ao Duce pedindo a manutenção da paz. Mussolini vai respondê-la depois do ataque á Albania.

25 DE MARÇO — **Parece provavel que o rei Zogú venha a ceder. Estou contando acima de tudo com a aproximação do nascimento do filho de Zogú. Ele ama muito sua esposa, assim como toda sua familia. Acredito que ele preferirá assegurar aos seus entes queridos um futuro tranquilo. Não posso imaginar Geraldine (a rainha Geraldine, neta de um banqueiro de Nova York) combatendo através das montanhas de Unthi ou Mirdiau em seu nono mês de gravidez.**

27 DE MARÇO — O Duce estava furioso com o rei esta manhã, quando o rei Vitor encontrou meios de lhe dizer três coisas desagradaveis:

1. Ele não estava de acordo com a politica em relação á Albania pois que não via motivos de arriscar tanto "para ganhar umas poucas pedras";

2. Que a oferta de um titulo para o Duce foi feita "para evitar qualquer repetição pelos fascistas de uma inesperada humilhação imposta ao rei quando o Duce, sem o conhecimento do rei, foi feito "marechal do Imperio".

3. Que Konrad da Baviera tinha ouvido em Monaco que Mussolini era chamado "o gauleiter (governador alemão) da Italia".

O Duce estava comentando amargamente. Dizia ele: "Se Hitler tivesse tido que lidar com um f... como este rei, nunca seria capaz de tomar a Austria e Checoslovaquia.

• • •

28 DE MARÇO — Madrid caiu... É uma formidavel vitoria para o fascismo, talvez a maior até hoje. O Duce estava radiante apontando para o Atlas aberto na Espanha, e dizia: "Ele tem estado aberto aqui por quase três anos e isto é bastante. Agora eu devo abri-lo numa outra pagina". Ele tem a Albania em mente.

PRONTO A CAIR SOBRE A ALBANIA

Duas reuniões com o Duce a respeito da Albania. Ele fixou estes pontos com precisão:

1. Exercito, marinha e força aérea estarão prontos, sabado;

2. Jacomini (Ministro na Albania) deve exercer pressão diplomatica sobre o Rei Zogu'.

3. A menos que ele ceda, mandaremos navios ás aguas territoriais albanesas e apresentaremos um ultimatum;

4. Se ele persistir na recusa, removeremos o véu sobre o assunto, publicaremos as declarações e desembarcaremos;

5. Havendo ocupado Tirana (capital albanesa), convocaremos os chefes albaneses para uma assembléia constituinte e, sob a presidencia de Mussolini, oferecemos a coroa ao Rei da Italia... Ninguem reagirá.

---

31 DE MARÇO — O rei Zogu' prepara-se para resistir, fato que me preocupa enormemente, porque considero perigoso dar o primeiro tiro nesta Europa perturbada e inflamavel.

1º DE ABRIL — Amanhã Jacomini comparecerá diante do rei Zogu' com um esboço do tratado. Ele deve recusar, desordens irromperão em toda a Albania na quinta-feira, fazendo necessaria a intervenção. Havemos de desembarcar sexta-feira pela manhã.

Durante a tarde, Serezzi, o novo ministro da Albania, veio a mim.

Sob o pretexto de que não conseguia trocar seu dinheiro albanês, obteve um emprestimo de 15.000 liras de Jacomini, o que eu considero um manejo inicial.

---

2 DE ABRIL — Jacomini telegrafou uma contra-proposta albanesa, apresentada diante do ultimatum do Duce, mas nós decidimos ignorá-la. Por sugestão minha, o Duce decidiu ordenar uma demonstração de 100 aviões sobre Durazzo, Tirana e Valona.

4 horas da tarde... Do escritorio do Telegrafo sabemos que longas mensagens em codigo estão passando de Tirana para o Foreign Office (em Londres). Não podemos sustá-las. Dei ordens, entretanto, que elas sejam retardadas e que muitos erros nos sinais de codigo sejam feitos.

7 horas da noite. Badoglio (marechal de campo, depois Primeiro Ministro) escreveu uma carta ao Duce criticando o plano de operações. O Duce não lhe deu atenção.

9 horas. Comuniquei a Villani (Hungria) e a Von Manckensen (Alemanha), nossa decisão de proceder á ocupação militar. O filho de Zogu' nasceu ao amanhecer. Por quanto tempo será ele herdeiro do trono?

A ALEMANHA "COMPORTA-SE"

3 DE ABRIL — A Alemanha comporta-se bem. Ribbentrop indicou que vê com simpatia a nossa ação em Tirana, porque vitoria para a Italia representa reforço de poder para o Eixo. O Duce está calmo, temerosamente calmo. Ele decidira marchar, mesmo que todo mundo se agrupasse contra ele.

(Em 7 de abril, Ciano voou sobre Durazzo, enquanto as forças de desembarque ganhavam a praia e sobre Tirana, onde observou as ruas vazias e a legação italiana barricada).

7 DE ABRIL — Informei o Duce, que estava perfeitamente satisfeito, particularmente desde que a reação internacional fôra quase nenhuma. O memorandum que Lord Perth (embaixador inglês), deixou comigo, durante uma visita cordial, poderia ter sido redigido em nosso gabinete.

8 DE ABRIL — Cheguei a Tirana ás 10,30 horas, depois de voar sobre as colunas armadas que marchavam sobre a capital albanesa... Devo admitir que uma poderosa emoção me possuiu... Recebi muitas delegações albanesas que me renderam homenagem. Disse que a Italia respeitará a independencia albanesa. Todos os nossos receios de resistencia nas montanhas desvaneceram-se com noticias da fuga de Zogu' para a Grecia. Distribui dinheiro aos pobres.

10 DE MARÇO — A reação exterior começa a ceder. E' evidente que os protestos ingleses são mais para consumo interno do que outra coisa.

MESQUITA EM ROMA

11 DE ABRIL — Comunico a Pignatti a decisão do Duce de erigir uma mesquita em Roma, uma vez que 6.000.000 de suditos italianos, agora, são maometanos. No Vaticano, estão horrorizados. Mas o Duce está decidido e é apoiado nisto pelo Rei, que está sempre á frente de qualquer politica contra a igreja.

12 DE ABRIL — Chego a Tirana de avião. A multidão recebe-me triunfalmente; ha alguma frieza entre os ginasianos. Eles não gostam de levantar o braço na saudação romana.

Ha uma grande oposição a uma união absoluta. Todos estão de acordo sobre um Principe da Casa de Savoia, ou melhor ainda, eles gostariam de ter a mim. Tenho longas discussões com muitos chefes. Os mais refratarios são os de Scutari, incitados pelo clero catolico, e a quem será facil convencer tão pronto eu faça circular as boladas de francos albanesas que trouxe comigo.

Ha um voto unanime no corpo eleitoral, o qual é muito entusiastico.

Falo do balcão da legação e sou particularmente bem sucedido quando lhes asseguro que, nem formalmente nem substancialmente, será a independencia albanesa prejudicada.

Entenda-se bem que este exito aplica-se apenas ás massas, porque eu vejo os olhos de alguns patriotas flamejando de odio e lagrimas rolando por seus rostos abaixo. A Albania independente não mais existe!

O HOMENZINHO E A ESTATUA

16 DE ABRIL — A cerimonia da oferta da coroa da Albania ao Rei da Italia tem lugar no Palacio Real. Os albaneses, que parecem perdidos nos grandes corredores do Quirinal, estão deprimidos. Verlaci (primeiro ministro albanês) pronuncia o que deve dizer com um ar cansado e sem convicção. Estes albaneses, que são um povo guerreiro das montanhas, olham com um ar divertido para o homenzinho (o Rei Vitor Emanuele) sentado numa grande cadeira majestatica ao pé da qual ergue-se uma gigantesca estatua de bronze: Mussolini. Eles não podem entender ao que vem tudo isto".

AMANHA: Consuma-se a aliança com a Alemanha.

Diario del Conde Galeazzo Ciano

Mientras los británicos trataban de apaciguar, el "eje" preparaba el escenario de la guerra

II

El diario intimo del conde Ciano, yerno de Mussolini, revela que el apaciguamiento habia adelantado tanto a principios de 1939, que el primer ministro británico, Neville Chamberlain, sometió a la aprobación de Mussolini, para que éste no se ofendiera, un discurso que pronunciaría ante la Cámara los Comunes (1).

"...je", entretanto, montaba el ... para la guerra en Euro- ...pero'

... para que acepte sus puntos de vista".

•

Dos días después, Ciano y William Phillips, embajador de los Estados Unidos, visitaron a Mussolini llevándole un mensaje del presidente Roosevelt en el que sugeria —según escribe Ciano—, que las poblaciones judias desplazadas fueran reinstaladas en regiones de Etiopía y sus zonas circundantes.

Enero 3 — "El Duce rechazó esta propuesta. Dice que sólo Rusia, Estos Unidos y Brasil tienen los ...

... sólo un nombre, el de Mussolini, quien dirigió la campaña valerosamente, firmemente, aun cuando mucha gente, que ahora aplaude, estaba contra él".

Enero 27 — "Lord Perth (embajador británico en Roma) ha sometido a nuestra aprobación el bosquejo de un discurso que Chamberlain pronunciará en la Cámara de los Comunes, a fin de que pudiéramos, en caso necesario, sugerir cambios.

"El Duce aprobó y ...

GRANDES JORNAIS DO MUNDO estão divulgando, em combinação com o DIARIO CARIOCA, o Diario do Conde Ciano. Esgotaram-se as nossas edições em consequencia do interesse despertado pela divulgação exclusiva desse sensacional documento, iniciada terça-feira última. Em São Paulo, os nossos colegas do "Diario de São Paulo" viram-se forçados a reimprimir, juntamente com o segundo, o primeiro capitulo do Diario de Ciano, para atender á procura. No cliché, o fac-simile da página de "La Prensa", o grande orgão argentino que está divulgando o "diario" juntamente com o "New York Times" e alguns outros orgãos, entre os quais, para o Distrito Federal e o Estado do Rio, figura o DIARIO CARIOCA

Novo desembarque dos australianos em Brunei

GIGANTESCA FORÇA NAVAL NORTE-AMERICANA CONCENTRADA EM OKINAWA

MANILHA, 21 (quinta-feira). (U. P.) — As forças australianas efetuaram um novo desembarque na margem oriental da baía de Brunei, na parte noroeste de Bornéo, enquanto os bombardeiros atacaram, pelo segundo dia consecutivo, o porto petrolifero de Balikpapan.

Os australianos saltaram na costa, em Mempakul, protegidos por um violento fogo de artilharia dos canhões de longo alcance embasados, na recem-conquistada ilha de Labuan, situada a 8 quilometros a oeste de Borneo.

Com esse desembarque, os aliados estão de posse de todas as praias da ilha de Borneo e de ambas as entradas da baía de Brunei.

Os japoneses continuam sendo perseguidos em torno de Bruwei e ao longo da costa de Sinawak, mais a sudoeste, sendo que as ultimas noticias aqui recebidas dizem que os quatralianos avançaram quase sete quilometros além da cidade costeira de Tutong.

Os bombardeiros pesados e os caças norte-americanos atacaram a zona de Balikpapan, na costa oriental de Borneo, pelo segundo dia consecutivo. Esses ataques aéreos estão sendo coordenados com o fogo da artilharia dos navios de guerra e as operaçeõs de levantamento de minas — segundo informou a radio de Toquio.

Os aviões norte-americanos descarregaram mais de 150 toneladas de bombas sobre Balikpapan.

A emissora de Toquio, prosseguindo em suas informações, deu a entender que está iminente a invasão do porto de Balikpapan, acrescentando que os navios de guerra aliados estão canhoneando a costa, ha varios dias, enquanto os navios caça-minas penetram na baía para retirar as minas semeadas.

Todavia, o quartel general do general Mac Arthur anunciou que os bombardeiros pesados norte-americanos haviam lançado, ontem, mais de 200 toneladas de bombas, contra as defesas e as instalações japonesas em Balikpapan, porém, até agora não mencionou qualquer ação dos navios de guerra nem o levantamento de minas.

GIGANTESCA FORÇA NAVAL EM OKINAWA

GUAM, 21 (U. P.) — A radio de Toquio anuncia que uma gigantesca força naval norte-americana está concentrada em aguas de Okinawa para possiveis novas operações contra o arco das defesas internas do Império Niponico.

DIVIDIDOS EM "BOLSÕES" OS REMANESCENTES JAPONESES

GUAM, 21 (U. P.) — As forças norte-americanas em Okinawa dividiram remanescentes japoneses em tres pequenos bolsões e os estão exterminando impiedosamente.

A campanha de Okinawa, que está praticamente terminada, limitando-se atualmente a operações de limpesa, transformou-se na mais catastrofica derrota já sofrida pelos exércitos japoneses desde a traição de Pearl Harbor.

As baixas japonesas em 82 dias de luta se elevam a 87.343 mortos e sabe-se que os americanos conseguiram fazer apenas 2.565 prisioneiros niponicos.

ASSALTOS A ARMA BRANCA

GUAM, 21 (U. P.) — Os canhões norte-americanos foram obrigados a silenciar em Okinawa porque os japoneses foram cercados em tres pequenos bolsões e a artilharia estadunidense poderia castigar os proprios norte-americanos se continuasse seu implacavel bombardeio.

As tropas de assalto norte-americanas irromperam nas defesas niponicas perto das praias e matam ou obrigam os japoneses a sair de suas covas mediante assaltos a arma branca, granadas de mão e o fogo dos lança-chamas portateis.

A liberdade da India

BOMBAIM, 20 — (U. P.) — Acompanhando Pandit Nehru no trem que o trouxe a esta cidade, depois de ter sido posto em liberdade, ouvi deste lider a seguinte declaração: "O que está acontecendo na India terá evidentemente grande efeito em toda a Asia".

Nehru, que chegou a esta cidade para tomar parte na reunião do Comité Executivo do Partido do Congresso, disse ainda que os assuntos asiaticos "continuarão confusos por algum tempo", acrescentando que "toda a Asia Su'este — especialmente as parte ainda ocupadas pelos japoneses — não se acalmará enquanto não for resolvida da uma vez por todas a questão colonial e os seus povos não estejam definitivamente livres".

Opinou que a influencia britanica na Asia entra gradualmente em declinio, "enquanto a influencia economica dos americanos tem tendencia para aumentar".

O novo gabinete italiano

ROMA, 20 — (Por Aldo Forte, correspondente da United Press) — O novo gabinete italiano é visto hoje como o melhor veiculo para possivel estabelecimento do progresso democratico nesta peninsula assolada pela guerra, cuja longa historia é uma sucessão de regimes ditatoriais e monarquicos.

O gabinete inclue três comunistas, três socialistas, três acionistas, três liberais, três democratas trabalhistas, quatro cristãos democratas.

Estes ultimos receberam quatro Ministerios como medida de apaziguamento pela perda na controversia sobre o Ministerio da Educação, do qual poderiam controlar as escolas a impor o ensino religioso, achando-se em situação de inferioridade em face dos comunistas e socialistas, que, juntos, têm seis postos.